朝鮮日報

購讀料 定價金四錢○一個月八十錢○郵稅一個月拾五錢○六個月先金五圓四拾五錢○壹個年先金十圓八十錢
廣告料 五號活字十五字詰一行金一圓卄錢 普通欄內金二圓○四號活字十字詰一行金四圓七十錢○二號活字七字詰金二圓四十錢○特別記事
編輯兼發行人 金容熙 印刷人 兪邦住
發行所 京城府水標町四三番地 朝鮮日報社 電話本局二二五六番 振替口座京城四○九九番

日本의漢字制限함에際하야

漢文字의構造된그根源을考究하건댄우리朝鮮文과또는歐文과갓치子母字를서로變換하고分合함을從하야發音이形成됨이아니라物體를形象하야彷制한者인데蒼頡氏가비로소鳥跡을見하고文字를創造한以來四五千年에篆籀가變하야隸書가되고隸書가變하야楷書가되며또는行書草書等各法이生함을因하야今日에至하야는有形한者와無形한者를不問하고物體의形象과文字의形象을比照할지된漢然히考驗할수업는者가百分의九十九는된다할지니此는他故가아니라物體의變化되고發明됨이限量이無한데그를形象하는方法은局限이有하야全部를網羅하지못하는所以라그러나現行하는漢字에도字形과物形이서로彷彿한者가有하나니그例를擧하면人、鳥、山川等이그木形을形象함임을依稀히知得할지로다그럼으로그文字를學習記憶함에如何한規則을依據하야此로써彼를知하는道理가無함으로그를聯綴한論文記事와詩詞歌曲等의文理와句讀을能히通曉함은姑捨하고單純히文字各個의意義를認知하고形體를領略하기에도至極히困難하야中才以下의人이면最短期로推定하여도五六年의工程을費치안이하면普通으로使用되는五六千字만이라도熟得하지못함은우리가親히經驗한바이니現今갓치實地를崇尙하는時代에科學의發展과事故의複雜함이如彼함을不拘하고文字를學習하는期間이그런케長遠하니奚暇에다른科學을研究하야實用에適合한學問을準備하리요이리하야日本에서도幾十年前부터漢文廢止論이盛行하엿스나由來하든積習을變革하지못하고今日까지來하도록漢字를主體로假名을補助物로認定行使하엿든바最近에至하야는漢字의範圍를縮小하고假名의應用을擴大할目的으로普通使用하는漢字의數爻를制限하기爲하야臨時國語調査會에서는過般總會에常用하는漢字를一千九百六十一字로略字를一百五十四字로決定하엿는데文部當局에서는그것을實行하라고種種方法으로努力하며官廳할터이라하나아직朝鮮에對하야는敎科書編纂과新聞雜誌等에如何히한다함을未聞하엿스나左右間此等風潮로因하야우리의現今使用하는漢字界에影響이有할것은定한事勢일지니此에對하야한번考究할必要가有하도다

우리가朝鮮文과漢字를兼用하는以上에그文體를舊日에行使하든舘閣文과科文과갓치倂儷와典故를撥拾하야述作하라함은안이로되만일日本의決定한바를從하야우리도그와갓치한다하야二千字未滿을標準할진된文字上으로忽地에拘束을被하는同時에譬喩로言하면數百萬圓의富者가突然히그全財産의半部或幾部를漢敗하엿든지또는寄附를行하엿은지하고그殘餘한者로生活을經紀하라면多方으로窘窣한點이有할과如하야도모지下筆하기가極難한感이有하나그指定한字數를使用하는凡例와如히中華의人名地名을除한以外에歸化한外來語와代名詞、副詞、接續詞、感動詞、助動詞、助詞等을모다國字로書할지된二千九百一字도모리혀夥多煩累한觀이不無하다할지니차라리그것을全廢함이可할가하노라漢字가他國文과不同한所以로個々字가모다固有한自體의意義가有함으로單字를使用하여도그것이言語가되기는되는바이나아모리그러하여도多字를接聯하여야비로소言語를代表할만한文字가되거늘삭에그制限한範圍에在한字를見하면그字의自體는비록範圍內에入하엿슬지라도그字와密接한關係가有하야恒常附隨할他字가除外되얏슴으로結局廢物과無異하게된者도有하고또는副詞助詞等이有하여야비로소運用될者도有한데그를絶對로不用함으로또한不必要한地位에在한者도有하니그러면一千九百餘字가비록極少함과如하나實狀인즉그를行使할羽翼을모다剪去한結果로漢字의權威와眞意를喪失하야그有함이無함으로더부러무슨差異가無하고한갓文字上에參差不齊한情形만胎할뿐이니그를苟且히置할理由가何를爲함이리요中華의人名地名은반다시漢字로書한다하면此一點으로만하여도그所謂制限이라함을効力이不生하게하기가充分하다할지니人名과地名에對하야서도何人何地를制限하지아니하고그터로放任하면四千年以來로有名한人은幾何나되며廿四行省에著名한地는幾何나되는가中華古今의人名地名만漢字로書하라하야도아마幾千字는要할지니그터여그럿케煩累한手續을費할必要가無히堯舜을『야오쉰』이라書하고袁世凱孫文을『왼시키 순원』이라書하며北京、奉天을『베징、펑텐』이라書하면何害가有한가이럿케觀察하엿슴으로我는以爲호되敎育界와著述界에서故意로偏僻한文字를使用할것이안임은勿論이나차라리放任할지언정全廢하지안이하고制限이라함은完全한效果가無하리라하노라

世界的秘密

結社(一) 푸리매소리

現時國際間에一個秘密的結社가엇서範圍가極히廣大히나團員이二百因이오會所가二萬二千餘處라그의發端으로부터現在々지經過함을論하면二世紀의長時間을涉하야內容이充實하며組織이完備함으로到處마다勢力을發展하나 近代의文化上指導者는모다그團員이라할지라 獨逸의『리신거』『커더』『비치타』『파더ㅣ근』『마야ㄴ던』『위란타』『피레리리크』大王『평스탄』等과米國의『와싱토ㄴ』『푸라크린』『위ㅣ근슨』等과英國의『아이허와』『노이트쯔ㅣ지』等과佛國의『크리멍스』와如한人物이並히그團員이며다시仔細히檢査하면歐米의外交家 政治家 實業家 文豪 詩人等이幾何이나參加하엿는지그數交을能知치못하다하는도다

그結社는果然으로何如한것인가그의名稱은『푸리메소리』라하나니그意義를譯言할진터『自由石工組合』이라하는意味이니 石工組合上에自由二字를加함은當時地方組合의支配를受치안이한다는意思를表示할것이라 그組合도歐洲中世紀의他種組合과起源을同時로하엿나니彼時는封建制度가임의頹廢하고人心이異常히安靜치못함으로種々의『치ㅣ근티』를設立하니그中에宗敎『치ㅣ근티』가天主敎國의發展하엿다가그後에 衰滅에歸하고 商人의『치ㅣ근티』가『상시』同盟을想望하다가交通機關의發達을因하야效用이漸弱하니職業人의『치ㅣ근티』는近世에至하야비록存在하다할지라도입의工業自由時代로遷入하야漸々消滅이되엿스나此『푸리메소리』는木是職業『치ㅣ근타』中의石工組合임으로能히그와갓치長久히維持하며現在에도그와갓치發達을하엿나니 이는또한우슨緣故인가

그組合이換骨脫胎하야經濟的結合으로부터一步를進하야精神的結合을成한所以는他가안이라 名義上으로는비록石工이라稱할지라도石工으로解釋함은該當치못한것이라石工이中世紀時代에는大寺院을建設함에深切한關係가잇서高僧 名人輩로더부터接觸되는機會가最大하니이는彼等이能히他種組合보다道德現念이强大함에得到한것이며精神方面에도能히格外의發展을致한原因이라할지라

이와갓흔秘密的結社는또엇더한國家로從하야發生이되엿는가하면許多한議論이有하나普通說話에依하면英國으로부터流行된것인데獨逸에英國敎義의傳播를受하야最初로『로디』(寺院을建設할時에그傍邊에宿舍를築造하야結社의集會所로擇定함을『로디』라稱함)을建立하엿스나 이는一七三○年의事이오佛蘭西는一七二五年以後에建設이되고其外에葡萄牙 荷蘭과如함은一七三五年 瑞士는一七四○年丹麥은一七四五年 伊太利는一七六一年 比利時는一七六五年 露西亞는一七七一年 米國은一七三○年의前後에設立이되엿스며濠洲와如한곳은一八八○年에至하야僅히會場이잇슬뿐이오印度는比較的稍早하야『키ㅣ근싸』에서는一七三○年『마리뷔스』에서는一七五○年 孟買에서는一七五八年에그러한結社가並有하엿더라 그의精神과範圍가擴張함이는極東方面々지波及이되며中國地方에도香港其他北方에 二個大殿字가잇스며日本橫濱에도一八六九年에『비소』會場을建設함이잇섯다하니 그結社가우리의居住하는極東方面에傳來된證據는詳知키가難하나右에依하면約五十年前後로推算을함을得할것이로다

露國의研究 (八十七)

黃痴生 譯

露國의農村에는 農民으로부터種々의手工品이製作되얏는데 그의範圍는 限度가有하고 또都會地의工業進步와 外國의機械生產品輸入이增加됨을따라 漸次로그의領分을狹小하게하얏다 農民의移住를爲하야는 政府는曾히特前에機關을設置하얏섯는데 宏大한效果를奏하지못할뿐이안이라 政府는反히大地主의利益을爲하야農民의移住를阻害하는 政策을取하얏다 大地主의農場으로부터農場으로徘徊하는 農民隊는 露國農村의一時徵인데 그의光景은悲慘을極하얏스나 此等의農業勞働者에게對하야 政府는徹頭徹尾히地主側을保護하야 그의殘酷한虐使와마음대로搾取하게助力을與하얏다 一八六三年의法律에는 傭主인地主에게 그의雇傭인農業勞働者에對하야 罰金을課出하는權利를與하얏는데 一八八六年의法律에는 傭主에게는 自由로解雇할權利를認하고 勞働者가雇傭契約에反하야 脫走하는境遇에는刑法上의責任을負하게하고 更히一九○二年의法律에依하야 地主는日曜祭日에도 勞働者를役使할權利를與하얏다 農業勞働者의賃銀이極히低小한것은 勿論이니比較하건더 露國農業勞働者의賃銀은 米國의約八分의一、英國의約五分의一이며 印度와同一한境地에在하얏다

× × × ×

上述한것과如히 農民의窮困危險은 要컨터土地가不足한一點인데이럼으로其後를襲來하는飢饉의襲感는 全露國의農村을攻破하얏다 이것을因하야一八八三年에는政府가農民의土地購入을助하기爲하야 土地銀行을設立하고、農民의不備를緩和시키고자하얏나니此銀行의融通에依하야 一九一七年々지 農民이購入한土地가約三千二百萬留인데 더러大地主의所有地이다

中國文學史와 哲學史를紹介 (五)

鄭烈模

序論

二、文學과文字 (一)

禹一歷史上으로視察할진대三代가禮不同하고 五霸가法不同 하니이것이엇지古今에一貫한道일숨이아니라 만일地理上으로視察할진티齊秦이風을殊히하고胡越이俗을異히하니이것이엇지天下를一匡하實이있슴이아니라 그間에人種上競爭이잇고또한言語上異同이잇스니이엇지古來幾多의英主가一統을大成하고저苦心하엿서오히려다스로解決치못한宿題가아니리오 이와갓혼不統一한天下에잇서能히統一의實을擧하여千古에揆를한가지하고四裔가갓치通하는것은오즉文學하나뿐이다

文學의創製를黃帝의世蒼頡의功明이라하더고그功用은既往數千年間에載道의器로서濟世安民의事業을助成하엿슬뿐이아니라그靈命은綿々히將來幾千年에亘하여世道人心을神益함이클것이다 더욱北方의學者가高遠한學理를南人에게心通시킨것은文字의恩惠가아니나 南方의詩人이優美한詩想을北人에게理解시킨것도또한文字의恩德이아니나 群雄은割據하여도書는文을同히하고山川은阻隔하여도字는體가하나이며耳로뭇는言語로그뜻을서지못하나눈으로文字를보면그뜻을알기어렵지아니타 하물며孤閨秋風에夫를憶하는情 浮雲白日에君을思하는懷 行役千里에岵를陟하여瞻望하는志를詩에發하고文字로形容치못함이업슴에라 그러무로文王은詩로天地를動하고鬼神을感하로民情을察하여風을移하고俗을易하는方便을삼엇다 이것이詩人의써判가文字를主하여論議하는所以엇싯다

支那의文字는象形으로基礎를삼는다 鄭樵의所謂六書者皆象形之變이라한것이이를이름이다 그러우로指事會意形聲의文字는모다그一部分에象形의文을含有하지안는것이업다 또한象形은圖畫와揆를갓치하고다만그精粗를달리할뿐이니一切文字는圖畫的形式을全部或은一部分에具備한것이다 鄭樵의所謂書與畫同出取象畫取形書取象이라하엿이것이다 試하야郭璞의江賦를보건더通篇의文字는水로偏旁을삼는것이十에五六을占하얏다 水字는象形의方이다 옷滿目에滔々하長江萬里 五湖에注하고三江에瀉하는狀態가紙表에넘친다 또한司馬相如의上林賦를보건대篇中에山을叙하는곳에崇巍巍嵯峨崢嶸崎嶔山으로冠旁을삼은文字가마다또한魚鳥를叙하는곳에幾多의魚偏鳥偏의文字가羅列되엿다 山字는象形文이다 魚鳥字도亦是象形文이다 그러무로一篇의文字가모다生動하여能히高山峻峯의峻히天을極하는狀勢를寫出하고또能히사람으로하여곰燕飛戾天에於物魚躍에光景을想見케한다 이것이文字의構造上에圖畫의性質을含有한이流이아니라 성각건대上古의帝王이鐘鼎彝盤에銘文을刻한것은스스로道德上의鑑戒를삼으려한것일지나抑亦圖畫的文字를빌어서美術的模様을삼은것이아닐는지?

朝鮮古今人物 (七)

金正國

金正國의字는國弼이오號는思齋니安國의弟라文科壯元으로舍人典翰을歷하다其兄安國으로더부러寒暄堂에게業을受하야文章의優秀함과學術의淵深함이其兄과더부러名이齊한中에 더욱政事에能하야 百事를酬應호더勤하면서도機宜에合하니時人의期望이甚히遠大하야將次大用의材라고稱하더라己卯禍作에高陽芒洞에廢處하야每日諸生으로더부러講論하기를轍히지아니하고그의所著한擇言一帙과및村家救急方이世에行하얏더라時에其兄安國은利川에居하더니正國이恒常釋褐로써就謁하니安國이일러日吾輩가己老하야餘年이不多하니弟는엇지此處에家를移하야朝夕으로源々히往來하게하지아니하느뇨하거늘對日兩家에各々婦人이有한지라偏寒한性이엇지能히姒娣의友愛와如하리오弟가兄을見하고자할서는弟가來하고兄이弟를見하고자할서에는兄이來하면이것이終始가不替하는道니이다하더라黃海監司가되얏슬서에極히寂貞韙의奸詐陷人하는形狀과光祖等의殉國忘身하는忠誠을陳하야一疏를作하얏더니맛참嘉僚中에袁의族人이有하야獻納으로揖拜되야上京하거늘正國이所製한疏를其人에게授하야日京에이르러此疏를呈하라하니其人이唯諾하고登道하얏더니夜에正國의夢中에神人이有하야일러日公이만일此疏를呈하면士林이반다시魚肉의禍를罹할지니今에急히人을遣하야歸還하면可히無事하리라하거날覺한後에곳驛卒을보니여疏를覓還하얏더니其人이京에上하더니或人이正國의疏意를聞하는者가有하거날其人이此事가無하다고答하고다시人에게傳布하지안이하야正國이맛참니禍를免하지안이하니時人이甚히其人의義氣를奇히역이더라官이禮吏曹參判에至하고卒하니左贊成을贈하고諡日文穆이라하다

成守琮

成守琮은守琛의弟라天稟이聰明英達하고또高才卓行이有한中에詩詞가淸健하야古人을逼眞하더니趙光祖가一見하고知己의友로許하다己卯에文科에登하얏더니未幾에士禍가起하니當路者가守琮이光祖의類라고指斥하야그의科榜을削去하니守琮이自此로世事에意가無하야山水間에優遊自在하다가卒하니家가赤貧하야能히殯葬을治할수가無하거날그의友人尙震、鄭源、洪春卿、李瀣、鄭濂、元混、愼希復、許磁、安瑝等이各々出財하야棺歛하고金安國이其墓에題하되孝成君의墓라하야라後에直提學을贈하다

朴世茂

朴世茂의字는景蕃이오號는逍遙堂이니成陽人이라槐山村舍에在하야술서에村俗이淫祀에溺하야城隍神이라고稱하는것을奉하고閭里에叫行하거날世茂가그의旗竿珠翠를取하야모다焚棄한터其弊가遂히絶하얏더라生員文科로史院에在하얏더니金安老의所斥이되야外方을補하다가安老가當國한後에召致하고자하거날世茂가不見하고一邑宰되기를求하니議者가史隱이라고稱하더라年이七十八에卒하다

『카이데루』外 妾의告白 (三四)

閔稀齋 譯

獨逸皇帝와 皇太子께서同人을寵愛하는것만보아도 斗이나집작하겟습니다 其外에陛下와殿下와『구루ㅅ푸』一家의사람들은『구루ㅅ푸』會社의投資者되는것은자못公然한秘密입니다또『구스따ㅣ푸』는자기祖父『일푸레ㅅ드구루ㅅ푸』가 夢想하든것과갓치또한戰爭되기를恒常夢想하고잇지오』

妾은夫人의말을다드른後에『구롯푸』伯夫人에게當身은엇더한夢想을하고계심닛가하고무러보앗다그린데夫人은얼골에微笑를띄우고妾에게다만本邸에얼마동안만머물러잇서々自己의行爲를注視하여보면自然알리라고말하엿다 妾은月이지난後에비로소그夢想을發見하엿다아!夫人이말하든『飛時에者라』는그말을 妾은夢寐사이라도이져바리지못한말한일이다

第六章 獨逸皇帝의꿈이야

이와皇太子及太子妃의遊行 皇太子殿下一王子의誕生日에리二王子는從姊와함께『셴스탐』에엿는『맘모아』宮殿에서開催된兒童會에招待되얏다그宮殿은稍히古代的인建築이나그러나輪奐의美를極한壯大히고훌륭하엿다우리少女王도亦同日의誕生인터奇妙하게도祝日에相合되엿슴으로特히이宴會를『彼合會』라고이름하엿다그저皇帝陛下도幸히新宮殿에게섯슴으로臨御하섯다宴會가半場이나되는것動章이燦爛한軍服을입고서突然히니數多의兒童을玉座의周圍에招集하야一場의昔話를하섯다(이러한서나도席末에參列하야이光景을보고잇섯슴니다) 그談話는時々開를設하지아니하엿스나皇帝陛下는머리를앞으로突出하야兩眼을크게뜨고熱烈히고도低聲으로諄々히말삼하셧다모든兒童들은廷臣의列에잇는것과갓치그의풀은悅服하야謹聽하엿다

廣告

電話開通廣告
本館에서今番에業務를擴張하고一層顧客諸氏에迅速을圖코자電話本局二六一六番을架設하엿사오니海內諸氏는倍舊愛顧하심을伏望하나이다
京城府貫鐵洞(優美館越便) 朝鮮寫眞館 蔡尙默 白

金銀白金美術特製
京城鍾路四街 京都會 敬會
潤光商會
電本九三七 主任 金潤晃 金仁植

京城水標町一五
고려잉크
高麗商會

補血溫胎 種玉眉 主治效能
◆月經不順 ◆赤白帶下 ◆寒閉亡血 ◆不受孕胎 ◆下焦厥冷 ◆全身倦怠 ◆臨經腹痛
잘된다! (약갑) 부인병을 곳치난 령약
일원이십젼 일주분입
製造本舖 京城府長沙洞五壹番地 京一藥房

評論雜誌 青年黨社員募集趣旨書

正義의霹靂소래는날로놉파가고自由의旗幟는字內에들날니는도다이에서우리는무엇보다도먼저資本主義制經濟組織自體의缺陷을解剖的으로窮究하며批判하야無產大衆의暗黑慘憺한生活을根本的으로改革하려함이吾人의最高理想과重大한使命이아닌가
吾人은이러한導線에立하야解放運動의根本的衝動을物質的基礎上에두고거기서必然의自由斗等의樂園을實現함에一氣勢를高唱하라고今般에開催되얏든全朝鮮青年黨大會를機會로하야純然한大衆의表現機關으로『評論雜誌青年黨』을發刊코자하니同感諸君은多數贊同함을바라노라

規約
一、本社는『評論雜誌青年黨社』라稱하고事務所를京城에置함
一、本社는民衆運動의表現機關으로評論雜誌青年黨을發行키로함
一、本社의基本金總額을二萬圓으로함
一、本社의基本金은一般社員의義務金으로充當하되一時金五圓以上出資하는義務가有함
一、一般社員은本社의幹部되는權利가有함
一、社員의住所氏名及出資成績은每月末에新聞紙上에發表함
一、送金方法은郵便爲替나小切手를要함
一、本誌를創刊할時는豫히社員의게通知함
年 月 日
京城府中學洞十七番地 評論雜誌 青年黨社 謹白 振替口座八五四○番

發起人 (無順)
北青 金裕寅 鎭海 文鄭斗 群山 趙容寬 咸興 金榮選
莞島 金壯烈 尙州 金演植 高靈 李相鳳 京城 金知泰
密陽 韓愼敎 裡里 林仲桓 京城 崔鉉 京城 李春均
京城 徐成達 京城 任斗彬 東京 張赤波 洪原 李利奎
城津 李昌煥 高靈 兪佑植 蔚山 朴秉錫 鏡城 李雲赫
唐津 林鍾萬 康津 鄭鶴源 羅南 朴英根 昌原 安俊
槐山 金台應 京城 李時琓 京城 李鍾大 京城 申泳徹
京城 崔南勳 京城 崔德成 平壤 韓海 東京 金若水
北青 金致英 鎭海 金鍾鎬 群山 金泰洙 咸興 蔡奎淵
莞島 姜仕遠 高靈 徐龍穆 熊川 金鍾漢 京城 李英
咸興 河濟倫 益山 李春敎 京城 李堅益 京城 李丙儀
京城 安鍾英 京城 姜禹 京城 柳正勳 京城 任稷淳
連川 李夏善 東京 朴燦熙 城津 羅東旭 金海 印東哲
德原 康泰德 平壤 金鴻爵 星州 徐丙祐 晉州 鄭準敎
進永 姜永淳 龍岡 宋仁奭 京城 鄭淸錫 京城 張彩極
京城 金燮萬 京城 朴尙薰 京城 任鳳淳 京城 吳晚善
浦項 辛哲鎬 東京 李庭允 平壤 金裕昌

我朝鮮고무靴의元祖
登錄商標 京城 (陸)
大陸고무
京城(龍山)元町一丁目
大陸護謨工業株式會社
電話龍山長三四・振替京城壹壹貳八壹番
社長 李夏榮
大陸護謨工業株式會社總販賣部
京城府鍾路一丁目四七(裁判所前)
電話本局長七六九・振替京城七貳參參番

感謝廣告
一金二百圓也
本人이京城府御成町五○番地廣濟社婚事部에入社하와社員結婚의對한共助費金과旣納한保金全部를正々領受하옵고該社의確實한信用과叮嚀迅速함에感謝하옵기玆에謹告함
京城府忠信洞一五七番地 受取人 金日男

가지셧슴닛가?
朝鮮賣藥株式會社
령신환
四時常備之健胃消滯藥!

이러한看板붓은집에서반드시파옵니다
地方에는有名한藥局에서다販賣합니다

肺結核 一始初와呼吸 氣管病의 靈藥
西洋에서發明한 肺結核不足症及呼吸氣管의神藥
方名
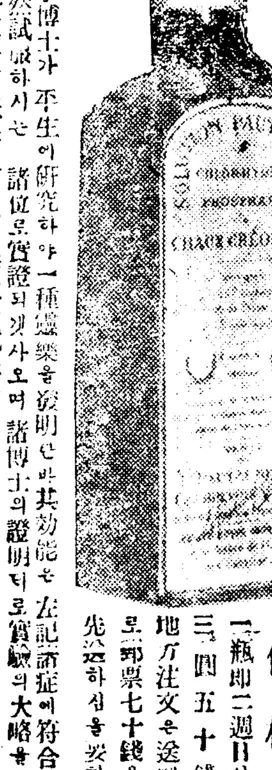

佛蘭西에서高名한醫學博士가平生에研究하야一種靈藥을發明한바其効能은左記諸症에符合無差한지라共明確함은自然試服하시는諸位로實證되겟사오며諸博士의證明터로實驗의大略을左記하오니詳照하시고如左한症으로發苦하시는諸位는試服하심을切望
肺經虛弱 不足症始作으로消化不良되야飮食間容易滯하는데와其他諸等症
吐痰見血 驚冲症과粘痰及血痰이混出하는데와、痰滯로食不食開胸部가쓰린데
消食順氣 重病餘에飮食으로는蘇復키難할時、口味가漸次減少하야厭食症이發生하는데와
久年咳嗽 重病後에咳嗽症과、뱃슨것침나는데와、老人의多年咳嗽하는데
喘喝迎氣 往往이上氣되고呼吸不均하야胸部가鬱々하고鼻塞과喉夾症으로發苦되야濁聲나는데、한숨쉬여지며등쌀니지는데
價格 一瓶(即二週日分) 三圓五十錢 地方注文은送料로郵稅七十錢을先送하심을要함
朝鮮總代理店 京城鐘路一丁目五五番地 (大昌洋行) 론돈商會 (電話九九五番 振替京城壹貳壹○壹番)
京城特約販賣店
京城府南大門外蓬萊町一丁目八八番地 仁義靈神丸本舖 仁義堂藥房 金義桓
京城本町二丁目八 電話二七 龜屋商店
京義線孟中里驛前 鄭英鎭

0000081

失業하신우리同胞大福音
一擧兩得의永久的好職業이今爲出矣니失業하시고彷徨하시는우리同胞여求業에奔忙하시는民族이시여小資金으로每年秋收百石은唾手可得하리니勿失不再來之時期하시고速々入社하시요本社난民族的相助와共存共榮의目的으로生活方針에安全한機關을創立하고全朝鮮內에社員兼股主를大大的으로募集하되每一面에對하야社員을二人式만募集하오니晩時之歎을마시고滿員되기前에至急申込하시요
一、申込期限 五月三十日까지
一、募集定員 全鮮二千名每一面에二人以上은不許
一、社員에資格은男子滿十五歲以上五十五歲以內品行方正身分相當하고學力은漢文字能解
一、本社社員이되길願하신난同胞난本社로申込書와規則書를請求하시거나即接來問하시요
但規則書와申込書를請求할時는拾貳錢切手를添付하시요若切手를添付치안는時는規則書를送付치아니함
內外國藥種貿易 各有名賣藥製造
京城府橋南洞六十七番地
大昌賣藥同業社
電話本局三六五四番

六○六號 代用內服藥
梅毒新藥 요ㅣ도가리환 ヨードカリ丸
試用壹圓 中瓶三圓 特製五圓
此藥은服用日부터全身에遍延되야六○六號同樣의作用이起하는最高理想的梅毒藥이온바服用後一週日이면多効를得함
說明書及使用法等은通知하시는되로郵呈하게심니다
販賣所 京城鍾路三丁目
博愛堂
電話一九二四番 振替大一二九八番

中國政局

官軍隊土匪追擊

(上海九日發電) 八日夜深更에 到着한 情報에 依하면 土匪는 約三千名이엿스나 軍隊의 追擊으로 因하야 漸次北方으로 逃走한다 하며 外人의 拉致된 者大部分은 飢餓으로 因하야 瀕死의 狀態에 在하고 婦人宣敎師로 拉致된 者는 上海로 移送하는 바 但且外人으로 拉致된 者는 米人八名 英人四名 墨國人二名 佛、伊太利各一名이라더라

三千土匪北行

(上海九日發電) 臨城의 報道에 依하면 約三千名의 土匪는 軍隊에게 追擊되야 北行하나 捕虜外人의 消息은 不明하다더라

外人慘殺?

(北京九日發電) 土匪에 拉致된 外人은 九日中에 救出치 아니하면 全部가 慘殺될 模樣이더라

土匪事件과 米國

(紐育八日發電) 土匪事件에 對하야 米國政府는 外交上抗議以上의 手段을 講究한다더라

外字新聞評論

(北京九日發電) 土匪事件에 關하야 『신푸손』氏의 東方時報는 曰今回事件은 日本과 何等關係가 無하나 日本이 土匪의 跳梁을 助長한 形跡은 隱蔽가 不能하다 하얏고 『노스차이나스타』紙는 曰土匪의 橫行을 … 라

英米兩國動兵內定

(北京九日發電) 津浦鐵道土匪事件을 因하야 英米兩國은 北京天津의 駐屯兵에게 動員令을 發布하기로 內定하얏다더라

英動兵令

(上海電) 英、佛、伊、白四國公使는 七日午後에 一齊히 外交部에 赴하야 津浦線의 土匪事件에 對하야 口頭로써 嚴重히 抗議하고 速히 外人을 救出할 事를 要求하얏스며 又公使團은 土匪事件에 對하야 會議를 開할터인데 外國側은 憤慨하야 重大한 外交問題를 惹起한 形勢이라 此로 因하야 天津駐在의 英國軍隊는 出動의 命令을 受하얏고 又北京公使團員及南京의 各國領事團은 現狀을 調査하라고 七日臨城에 急行하얏다더라

外人憤激

(上海八日發電) 津浦線襲擊의 土匪는 人質에 對하야 二百萬弗의 身代金을 支拂치 아니하면 全部를 殺戮하겟다고 脅迫한다는 報가 有한데 今回의 事件은 外人側의 憤激이 最甚하며 中國의 輿論도 例에 依하야 政府의 軍調를 攻擊하고 特히 中國의 軍隊가 速히 人質을 奪回하기 不能할 時는 米國은 駐屯軍을 出動한다고 流布하야 政府軍閥國民의 反省을 促한다더라

列強聯合軍出動說
米國은十五聯隊를出動?

(上海九日發電) 外人側의 消息에 依한즉 英米佛其他의 列強은 今回津浦線襲擊事件에 對하야 聯合軍을 組織하야 土匪를 討伐하자는 說이 有하며 米國은 天津의 第十五聯隊를 出動케하리라더라

土匪壞柔方法協議

(北京八日發電) 八日中國閣議는 津浦線土匪襲來事件에 對하야 長時間을 協議한 結果를 聞한바에 依한즉 爲先實地調査委員을 派遣하는 同時에 山東督軍에 移牒하야 土匪에 對하야는 今에 討伐보다도 懷柔하야 人質에 危害를 及치 아니하도록 方法을 講하기로 하얏다더라

外人解放交涉訓令

(北京九日發電) 確實한 側의 消息에 依하면 北京政府는 八日夜山東交涉員에게 土匪와 交涉하야 捕虜가 된 外國人을 解放케하라고 土匪의 要求는 如何한 者이라도 皆承諾할 意로 訓令을 發하얏다더라

張內閣危機切迫

(北京九日發電) 張總理는 八日閣議後身病으로 請暇를 提出하얏스나 黎大總統은 此를 許치 아니하고 時局多端의 今日一層努力함을 望하는 意를 傳하얏스며 又李農商總長도 其身病으로 因하야 請暇를 提出하얏스나 許可되지 아니하얏고 劉財政總長도 此에 倣하야 辭表를 提出코자 한다고 傳한다더라

劉財政總長辭表提出

(北京九日發電) 財政總長劉恩源氏는 財政救濟의 途가 업슴으로 九日辭表를 提出하고 天津으로 退去하얏다더라

張英華財政總長被任說

(北京九日發電) 財政總長劉恩源氏辭表가 九日午前六時大總統府에 送達되얏는데 九日中에는 許可될 듯한데 此에 依하야 過日來天津派의 倒閣運動이 稍히 緩和되겟고 劉氏의 後任은 前財政次長張英華氏가 呼聲이 多하더라

青山溝討張軍排戰
混成十三旅防戰準備

(長春電) 數日前『보크라티나야』의 北方百支里의 青山溝附近에 黃纖旗를 揭한 約一千名의 討張軍이라는 奇怪한 一團이 出現하야 當地中國軍隊에 挑戰的態度를 執코자하는 故로 駐屯奉天混成十三旅를 引率한 張宗昌中將은 即時防戰準備를 整頓하고 監視中인데 同軍이 今後의 行動에 對하야 奉天側은 甚히 憂慮하는바 彼等은 曩者當地에 揭旗한 高士賓의 轍을 …

在外公領館費停滯
使節撤廢乎

(北京電) 中國政府에서 在外公領事館에 對하야 送金停滯가 于今十一個月에 及하야 在外公領事의 催促이 頻繁하더라도 此를 辦送할 方法이 無한 故로 不得已外交團에 對하야 鹽稅剩餘金中에서 右經費每月二十萬元式支出하기로 要求한지라 外交團에서 去三日에 會議를 開하고 討議한 結果로 日本側도 斡旋함을 不拘하고 鹽稅剩餘金은 大總統令으로써 內國債整理金에 充한 故로 此를 他에 使用키 不能하다는 理由로 該要求를 否決한지라 故로 中國政府가 萬若他에 資金을 準備할 方法이 無하면 在外使節을 撤回하기 外에는 他道가 更無하다더라

哈爾賓東三通信所設立

(北京八日發電) 哈爾賓의 無線電信을 東三通信이라고 名稱하고 但外의 外交에 資하기 爲하야 極東露西亞의 紹介、國際聯盟歐洲事情等을 發電하게 되얏는데 右無線電信은 二十八『와트』의 發電力으로 千五百哩以內에 感電이 되게 할지며 北京에서도 此를 受信하게 된다더라

中國商店撤還
領事撤退說

(東京電) 浦鹽中國商人은 政府의 商業政策에 依하야 自然히 存立의 餘地를 失하는바 最近重要한 商店은 一齊히 撤還하기로 決行한다하며 此에 關聯하야 中國領事의 撤退說이 盛行한다더라

孫文宣言
日本에 對하야

(廣東七日發電) 七日國辱紀念日에 際하야 孫文氏는 日本電報로 如左한 意味의 宣言을 日本及日本人에게 傳하기를 請하얏다더라 『余는 東洋의 先驅者인 日本人에게 深甚한 敬意를 表하노라 從來日本은 軍國으로 知名되얏스나 將來에는 平和의 國民으로 列強間에 見重하기를 期待하고 中國은 恒常平和를 愛하는 國民으로 知名되리어늘 軍閥의 傀儡인 北方政府가 中國의 政府로 世界에 代表됨은 實로 遺憾이라 余는 護法政 … 라

湖北拒稅大會

(漢口八日發電) 湖北租稅收徵問題는 益々紛糾하는 結果全省五十九縣의 省民은 拒稅大會를 開하고 極力反對함으로 蕭督軍은 實行을 躊躇하며 主唱者는 財政廳長一名이라더라

白軍幹部退去

(吉林電) 中國官憲이 退去를 要求한 吉林에 避難中인『디도릭크스』將軍을 비롯하야 白軍의 幹部는 更히 去二日公文으로써 退去를 要求하얏슴으로 『디』將軍은 上海方面으로 『히라진』將軍은 天津方面으로 向하고 九日에 出發하얏고 又『롤자노프』將軍은 日本으로 亡命을 希望한다더라

歐米情報

露艦英漁船拿捕

(倫敦九日發電) 『할』港電報에 依하면 露國某砲艦은 『몰만스키』海上에서 英國『도로ー』船一隻을 拿捕하얏는데 此는 露國領海內에서 密獵하얏다는 理由라 如斯히 拿捕가 相當함으로 英露間의 葛藤은 益々甚하더라

英對露最後通牒

(倫敦八日發電) 英國政府는 露國에 對하야 最後通牒을 發하고 十日間以內에 赤化宣傳을 中止치 아니하면 英露間에 國交를 斷絕하겟다고 威嚇하얏다더라

英露間危機切迫
國交斷絕乎

(倫敦八日發電) 英露關係가 益々切迫한데 最後通牒에 對하야 露西亞가 憤怒하면 於是乎國交는 斷絕되리라더라

賠償問題意見交換

(倫敦九日發電) 倫敦駐在佛國大使가 英國政府에 通告호되 佛國은 賠償金問題에 關하야 聯合國과 意見을 交換함에 同意할 意嚮이라 하얏더라

英國土地割讓發表
伊國에 對하야

(倫敦電) 英國皇帝及皇后羅馬訪問에 對하야 伊太利諸新聞은 右訪問은 英伊兩國間에 更히 親密한 友誼와 徹底한 諒解를 得할지며 更히 目下國際諸問題의 解決에 對한 協調를 促할 事로 此를 歡迎하고 倫敦政府는 此際英國은 伊太利의 阿弗利加殖民地에 參加하기 爲하야 『줏크린도』를 伊太利에 割讓할 意向인 意를 半公式으로 發表하얏스며 又英國首相『보나로』氏는 修養旅行의 途中羅馬에서는 愉快한 歡迎을 受하고 佛國諸新聞은 英國皇太子가 曩者『부랏세르』를 訪問한 時에 가장 熱誠的歡迎을 受한 事實에 鑑하야 今回英國皇帝及皇后가 羅馬訪問에 對하야도 深大한 注意로써 此를 見하며 又幾分間疑惑의 色이 帶하얏더라

日人會社募株禁止

(桑港九日發電) 加州檢事總長及洲社會局長은 日本人이 創立하는 會社의 株式募集을 土地法違反으로 許可치 아니하얏다더라

米國移民取締嚴重乎

(紐育八日發電) 米國商業會議所議員『알바ー드、존손』氏는 米國商業會議所에서 陳述하야 曰次期議會에는 移民入國取締法은 緩和되지 아니하고 도리혀 此를 嚴重하게 되리라 하고 米國에 向하야 大規模의 移民은 永久的으로 終熄하얏다더라

婦人示威運動
砂糖非同盟

(紐育電) 砂糖의 騰貴에 對한 抗議로 七萬二千名의 婦人은 五日紐育市에서 示威運動을 行하고 行列을 作하야 市街를 巡廻하고 最後로 市會議事堂에 當到하얏는데 市長『하이란』氏는 市의 行政機關도 婦人의 砂糖非買同盟에 援助할 意를 聲言하얏다더라

國際航空路
設定會議

(東京電) 國際航空路를 設定하기 爲하야 不遠間日本遞相官邸에서 大會議를 開할터인데 右航空路는 京濱間에 基點을 設하고 太平洋을 橫斷하야 米國에 至하는 線、米國으로부터 『아라스카』、『베ー링크』海峽을 經由하야 千島를 經由하야 日本에 入하는 線、浦鹽으로부터 日本海를 橫斷하는 線、亞細亞大陸으로부터 朝鮮을 經由하는 線、上海로부터 中國海를 橫斷하는 線이 豫定의 計畫이 되리라더라

英米領事撤還

(東京電) 在浦鹽의 米國領事는 十五日에 撤退하기로 決하고 又英國領事館도 十一日에 閉鎖하며 前後에 領事館員家族은 日本으로 撤退하리라더라

伊艦砲彈破裂

(羅馬九日發電) 伊太利驅逐艦『안저로、바지니』號는 砲彈破裂로 因하야 三名의 死者와 十名의 重傷者가 出하얏다더라

憲政近畿大會

(大阪發電) 日本憲政會近畿大會는 九日午前十時中島中央公會堂에 開會하고 來會者無慮五千餘名으로 本部에서 加藤總裁以下若槻、江木、山道의 諸氏가 出席한 後左記宣言을 可決하고 現內閣의 彈劾演說이 有한 後盛況裡에 四時散會하얏다더라

一、大權侵犯、上下欺瞞의 罪를 責하고 又百失한 批政을 糾彈하야 速히 現內閣의 倒壞를 期함
二、外交를 刷新하고 國權의 擁護를 期함
三、財政、行政의 徹底的整理斷行을 期함
四、普通選擧의 即行을 期함
五、綱紀肅正實行을 期함
六、義務敎育費國庫負擔의 增加及此改善을 期함
七、地租及營業稅의 改廢를 期함
八、綿織物消費稅及通行稅의 廢止
其他消費稅의 輕減을 期함
九、農村振興策의 確立을 期함
十、米穀法의 運用에 依하야 需給과 價格의 調節을 期함

漁業問題解決難

(東京電) 漁業問題에 對한 露國의 回答이 十二日까지 達치 아니할 時는 日本漁船은 無保護로 出漁할지며 海陸에 際하야 兩方의 衝突이 無하도록 目下渡邊領事代理는 便宜한 方法을 講究하고 既히 出漁가 目前에 在함으로 日本函館、小樽方面의 漁民은 續々出港할 바 『요시페』氏는 漁業問題와 通商問題를 關聯케하라 함으로 通商問題가 解決치 아니하면 漁業問題도 解決이 難할 줄로 悲觀된다더라

露兵出動
日本自由出漁에 對하야

(東京電) 日本의 自由出漁에 挑戰하라고 露國은 二千名의 兵士를 沿海州에 出動케하얏는데 旣報한 二義勇艦에는 右兵이 乘한 模樣이라더라

日本軍艦派送
漁業保護

(東京電) 露領勘察加의 日本人漁業을 保護하기 爲하야 日本海軍에서는 例年과 如히 軍艦을 派遣하기로 決定하고 大湊要港所屬의 軍艦春日丸驅逐隊四隻에 此準備를 命하얏는데 各艦艇은 本省으로부터 出動命令이 有하면 北航하야 『페데로우로스크』를 中心으로 勘察加沿岸을 巡廻할터이라더라

加加美消息
于今未詳

(東京電) 加々美事務官의 其後消息은 一切不明한바 九日某處入電에 依하면 日本探偵의 嫌疑를 受하야 檢擧收監된 露人은 二百五十名에 達하고 此等은 最近警保局의 地下室에 …

美展入賞
入選百九十四에 三十三點이入賞

第二回朝鮮美術展覽會出品의 入選者中入賞된 者의 氏名은 昨十日에 左記와 如히 發表하얏는데 今에 其部別로 此를 觀하면 第一部東洋畫는 入選總點數五十八에 對하야 朝鮮人四點日本人五點計九點인데 二等一人三等五人四等三人이오 第二部西洋畫는 入選總點數七十五에 對하야 朝鮮人二點日本人七點計九點인데 三等四人四等五人이오 第三部彫刻은 入選總點數十에 對하야 全部日本人三點인데 三等一人四等二人이오 第三部書는 入選總點數五十一에 對하야 朝鮮人日本人各六點計十二點인데 二等一人、三等四人、四等七人이라 今에 昨年에 開催한 第一回의 入賞分과 比較하면 第一部에 三點第二部에 一點이 減少되고 第三部彫刻에 二點이 增加되얏더라

第一部東洋畫

等級	命題	住所	雅號	氏名
二等	漢城北壁	京城	萬象	三戶俊亮
三等	寒國의魚	同	南陵	高野太三郞
三等	秋山暮靄	全南	毅齋	許百鍊
三等	山樵	京城	心仙	盧壽鉉
三等	砂丘	同	松林	加藤儉吉
三等	島嶼歸帆	忠北	逸雲	宇野佐太郞
四等	雁來紅과小蟲	京城		鈴木尙重
四等	夢竹	同	松隱	李秉直
四等	夏日山莊	同	詩山	丁學秀

第二部西洋畫

等級	命題	住所	雅號	氏名
三等	裸婦	京城		遠田運雄
三等	夜의靜物	同		伊藤秋畝
三等	夕日을受한松	同		野守健
三等	南鮮의郊外	龍山		前田東水
四等	孔德里	京城		日吉守
四等	若葉頃	同		飯山桂太郞
四等	翠堂	同		金昌燮
四等	雲의來하는日	仁川		秋行武四郞
四等	鳳凰城의南門	安東		羅蕙錫

第三部彫刻

等級	命題	住所	雅號	氏名
三等	夢	京城		寺畑助之兩
四等	하라보지	同		淺川伯敎
四等	凝視	仁川		中島八部介

第三部書

等級	命題	住所	雅號	氏名
二等	說文	京城	南山	大石理一
三等	楷書	同	步天	張錫璧
三等	篆文「盤若波羅蜜多心經」	同	無號	李漢福
三等	後赤壁賦	忠北	雅堂	奧村源太郞
三等	繼紐勅語	京城	鶴仙	後藤要
四等	細楷	同	東湖	李平
四等	朱栢廬家訓	同		權興洙
四等	草書之歌	同	擔雪	工藤武城
四等	色紙丹斗子	同		峯崎가에子
四等	書品論	同	貫齋	李道榮
四等	西銘	同	石汀	安鍾元
四等	魏鄭道昭下碑	同	海雀	石田鐵治郞

獸疫血淸製造所
改正案公布

(東京電) 十日官報로써 朝鮮總督府獸疫血淸製造所官制中改正件을 公布하얏더라

美展開會期

第二回朝鮮美術展覽會도 審査가 終了되야 旣報와 如히 今十一日부터 開會하게 되얏더라

出版物取締에 對하야
警務當局談

近來各種出版物의 刊行者가 顯著히 增加하야 此의 屆出出版을 하는 者가 頻々한 模樣인바 該出版物中에는 屢々出版法에 違反하야 時事를 揭載코자하는 傾向이 甚多하다는 者가 有한데 元來時事의 揭載는 新聞紙法에 基하야 許可를 受할 것인데 不拘하고 同法에 依하야 出版許可를 受코자하면 當局에서 輕々히 此를 許可치 안이할으로 單히 屆出로써 足한 出版法에 依하야 屆出出版을 하고자하는 者로 此等違法의 出版者中에는 妄히 廣告料又는 出版援助의 寄附金을 募케하기 爲하야 故意로 時事에 涉하야 險所하야 其寄附廣告料等을 強히하고자 企圖하야 納版의 如何에 關한 것은 更히 念頭에 無히 雜誌紙의 者를 出版코자하는 者가 有하야 此로 一般에게 迷惑을 蒙하는 者가 最近에 不尠함에 鑑하야 當局에서는 一層此의 取締를 勵行하야 將來에 若如此한 傾向과 事實이 有하다고 認하는 出版屆出에 際하야는 斷然其發行을 防止하야 右의 弊風을 一掃코자할 計畫이라 云々

優先急設電話
昨日開通

京城郵便局에서 決定한 十一年度急設話優先權認可의 部三十八名에 對하야 架設이 終了하고 昨十日에 番號의 決定을 見하얏다더라

朝鮮國有財產

日本의 國有財產은 從來各省의 管理에 屬하얏스나 昨年大藏省에 移管하야 爾來國有財產調查會를 設한 後精密히 調查하얏는데 朝鮮의 國有財產도 總督府에서 調查한 바에 依하면 合計二億六千七百八十三萬七千三百三十圓에 達하며 此를 日本의 五十四億九千四百九十六萬圓에 比하면 略二十分의 一에 該當한바 該調查의 査定은 十年以前에 行한 者임으로써 現在의 價格으로 하면 略十億萬圓可量인바 此를 區別하면 如左하더라

一般官有財產	二億一千一百六十三萬一千一百十四圓二十六錢
船舶及附屬物	三百七十八萬五千四百三十二圓九十四錢
驛屯土	四千五百二十二萬一千〇三十二圓三十六錢
堤堰洑其附屬物	七十二萬九千八百五十九圓二十錢
河有未墾地	一百三十九萬一千三百〇八圓三十錢
森林山野	五百十二萬四千九百八十三圓〇六錢

取引所運動

朝鮮取引所令問題에 對하야 世間諸種의 說이 盛行하며 一時의 形勢에는 急轉直下의 形勢로써 早晚開局面의 展開를 見할 模樣인데 昨今又復平靜에 歸하고 總督府要路에 對하야 陳情하얏스나 取引所令發布는 事實이 아직 何等의 準備에도 着手치 아니한 模樣이라 如斯히 朝鮮取引所令은 議會終了後遲하야도 六月頃에는 此를 發布할지며 今秋에 現物市場中正式取引所로 昇格할 者는 昇格하고 閉鎖될 者는 閉鎖를 命할터임으로 紛糾하는 取引所問題도 一段落을 告하리라는바 即取引所令問題에 就하야는 依然히 總督、政務總監의 胸裡를 測知키 難함으로 外部에서는 其發布의 時期、認可가 될 場所等에 對하야 全然不知하는 狀態이오 一方으로 各地의 取引所運動은 依然히 斷續的으로 繼續되고 特히 群山과 如함은 速하야도 取引所의 組織問題에 就하야 會員派와 株式派의 二派가 生한 結果互相對持하는 狀況인데 昨九日釜山米穀取引所運動의 中心人物阪田文吉及群山의 森菊五郎兩氏는 突然히 入城하야 總督、政務總監을 歷訪한 後取引所問題에 就하야 陳情하고 十日도 繼續滯在하야 當局要路를 訪問하야 運動을 繼續한 模樣인데 此間仁川有志도 九日以來入城하야 秘密裡에서 兩地陳同委員의 動靜을 注視하는바 此는 京城側當業者가 各地委員과 如何한 聯絡提携를 交할가 監視하랴함이라고 觀測된다더라

四倉庫在庫貨物

銀行集會所에서 調査한 四月中市內銀行、商銀、殖信、共益社四倉庫의 貨物出入狀況을 見한즉 入庫總額一萬五千六百二十八個、此評價額三十四萬五千五百八十二圓으로 此에 對하야 出庫總額은 個數一萬一千四百九十六個、評價額三十四萬三百三 …

資金收散概況

朝鮮銀行에서 調査한 五月中朝鮮內資金收散槪況을 見한즉 收納合計六百五十七萬八千五百圓、散出合計五百八十二萬九千九十四圓 一月以降累計一千三百二十四萬七千三百六十一圓으로 此를 前年分에 比하면 累計에 收納一千五十七萬四千三百三十圓、散出四百六十七萬七千九百三十一圓이 各々激增하얏는데 其收納增加의 原因은 主로 殖產銀行의 社債發行高增加에 依한 者이며 又散出增加의 主因도 同樣으로 殖產銀行其他의 債券利子支拂과 其償還增에 在한바 其詳細는 左와 如하더라

收納	
所得稅及準國稅	五、七三三、〇〇〇
諸會社株金拂込	八四五、五〇〇
計	六、五七八、五〇〇
一月以降累計	五〇、六九七、〇〇〇
前年同上	四〇、一二二、六七〇
比較增加高	一〇、五七四、三三〇
散出	
國債及地方債利子	三、七六二、〇三四
諸會社利益配當	一、四七九、〇〇〇
諸會社債利子	五九〇、〇〇〇
計	五、八二九、〇九四
一月以降累計	一三、二四七、三六一
前年同上	八、五六九、四三〇
比較增加高	四、六七七、九三一

府費負擔額
一人平均三圓餘

大正十二年度京城府費의 府民負擔額은 本年一月一日에 調査한 戶口府稅가 如左하니

	戶數	人口
日本人	一八、一四三	七三、五五四
朝鮮人	四〇、七七九	一九四、三五五
外國人	八五五	三、八五四
計	五九、六六八	二七一、四四四

▲府稅 日本人 五七三、八二六圓 朝鮮人 三五四、〇七七圓 外國人 三七、一〇三圓 計 九六五、〇〇六圓

以上을 一戶、一人으로 分割한즉 左와 如하더라

	一戶	一人
日本人	三一圓六〇九	七圓八〇三
朝鮮人	八、六八二	一、八二三
外國人	四三、五五三	九、六七七
平均	一六、一八六	三、五五五

學校組合議員
選擧名簿公開

本年度改選을 行할 京城府學校組合議員選擧名簿는 昨十日午前八時부터 府廳에서 公開하얏는데 有權者總數一萬二千四百五十三名으로 改選期는 六月九日午前八時부터 午後五時까지로 決定하얏다더라

日本兩縣知事來京

來十五日부터 總督府에서 開催할 道知事會議에 參列키 爲하야 大田新潟縣知事는 十三日午前九時四十五分에 入京朝鮮『호텔』에 滯留할터이오 阿部廣島縣知事는 今十一日朝에 釜山下陸新義州方面을 視察한 後十四日午前六時四十分에 入京大眞樓에 滯留할터이라더라

美展關係者招待

齋藤總督은 昨十日午後零時半부터 美術展覽會關係者二十四名을 官邸로 招待하야 午餐의 饗應이 有하얏더라

蔚山方漁津電話架設

遞信局에서는 蔚山、方漁津區內에 電話를 架設中인데 本月中旬부터 開通하리라더라

民聲

▲齋藤總督은 十餘日의 長期로 往返數三千里의 遠路를 驅馳하야 國境의 視察을 終了하고 無事歸任하엿스니 困臥는 하겟지만은 如何한 感想을 獲得하야 政令施措에 參考를 作하는지 吾人은 一聞키를 願하는 바이다 ▲漏聞한 바에 依하면 有吉政務總監이 또 不久에 國境方面을 視察키로 豫定을 하엿는데 果然일는지는 斷言을 할수 업스나 幾分間確實은 할과 如하다 ▲總督總監이 그와 갓치 國境을 互相視察함은 防衛上에 注意도 特別하지만은 一面으로는 國境이 靜靖하야 往來를 不安히 할을 世上에 證明함도 될것갓다 ▲그러나 何地方을 勿論하고 平安에 平安함은 民衆의 生活이 平安하여야만 하는 것이지 警戒나 防衛의 嚴重周密로 一時의 安寧을 得함과 如함은 根本的安寧이라 謂키는 難한 것이다 ▲目下民衆의 生活狀態를 볼진된 經濟上產業上待遇上의 萬般不平과 또는 外來하는 思潮의 波動으로 몹々搖定함이 風前의 細柳보다 더하다 ▲만일 이러한 民衆의 心理를 徹底히 洞觀하야 相當한 對安策을 實行할진된 國境의 視察이 업서도 그 防備가 安固할 것이오 그럿치 못하면 다만 煩擾勞擾만 되고 말것이라 한다

商況

大阪三品
五月十日前場

	初付	止值
五月限	二四一、七〇	二四一、一〇
六月限	二四五、四〇	二四四、四〇
七月限	二四七、七〇	二四六、六〇
八月限	二四八、五〇	二四七、一〇
九月限	二四九、四〇	二四八、三〇
十月限	二四九、四〇	二四八、四〇
十一月限	二四九、二〇	二四九、〇〇

●海外經濟電
五月九日發電
倫敦銀塊 三十二片十六分之十五
紐育棉花 七十錢高

仁川米豆取引所 仁川府海岸町三丁目 久 仲買店 店主 車豊鎬 電話長八五六番 電信略『〇ク』又는『차』

京取市場
前場低落
京取暴落

今朝大新이 八十六圓八十錢과 鍾紡新이 二百八十五圓으로 入電되매 市場人氣는 無氣力한 狀況으로 立會하얏는데 即短期大新이 八十六圓十錢寄付하야 步調六十圓과 五十圓九十錢으로 結局八十錢에 止하엿고 仁取는 一百〇四圓으로 同新은 三十九圓九十錢과 九圓二十錢으로 來往하다가 結局九圓에 止하고 安取는 二十錢으로 結局五十錢寄付하야 步調五圓二十錢과 四十錢으로 來往하다가 … 漸落하야 六七十錢으로 上下하다가 結局六十錢으로 七十錢에 止하고 來週는 四十六圓十錢寄付하야 步調五圓七八十錢과 五六十錢으로 來往하다가 結局九十錢에 止하엿는데 最中新田犬島가 坂地低落을 傳함으로 하야 俄即하는 狀況으로 閑散한 中多少波瀾을 呈하더라

	前場 寄	引
安取	二六〇	二〇五〇
大新	八一六〇	八五八〇
仁取	—	一〇四〇〇
仁新	三九二〇	三九〇〇

	後場 寄	引
仁新	三八九〇	三九〇〇
仁取	—	—
大新	八五八〇	八五五〇
安取	二〇四〇	二〇二〇
紡	—	—

京取週間取引

	前場 寄	引	後場 寄	引
今週	四七四〇	四六三〇	四六一〇	四五七〇
來週	四七三〇	四六五〇	四六一〇	四五九〇

大阪短期取引

	前場 寄	引	後場 寄	引
大新	八六八〇	八六八〇	八五六〇	—
鍾紡新	二八五〇〇	二八五〇〇	二八四〇〇	—

仁川期米
五月九日後場(俄然反落)

今前場은 大阪初付三十五圓十錢인 前日止價보다 八丁低報를 接하고 二十九圓十九錢에 始한 後阪地二節二十四圓八十五錢으로 三節七十錢四節七十四錢인 又復崩落함을 伴하고 二節에 入하야 二十八圓九十錢의 低價를 示하고 場面은 案外底強하야 反히 九圓〇臺로 跳返하야 硬勢를 維持하다가 阪地八節八十五錢으로 九節八十四錢인 反高를 接하고 十九錢々지 反騰하야 阪仁의 鞘五百六十餘丁으로 縮少하고 結局十七錢에 場을 止하엿는데 今後場에 至하야 大阪初付三十四圓六十六錢인 又復反落의 報를 受하고 立會하니

▲第一節 當中兩限은 不成이나 先限은 二十八圓九十七錢에 前止價보다 二十丁低히 意外低價로 初付하다

阪仁과 中先의 鞘

本年度殘存米의 不足說이 一部로부터 突發하야 衝天의 高潮를 示히든 大阪市場의 形勢가 俄然轉換하야 三十四圓五十二錢인 新低價를 生함에 持米筋의 賣物이 演出한 關係로 由함이나 當市場은 ㋕의 買進으로 頹勢를 容許치 안코 阪仁의 鞘는 五百六十余丁으로 短縮하야 底強의 勢를 作하며 又는 中先의 鞘로 觀하면 一時一百二十丁의 廣幅이든 것이 稍々縮鞘하야 再昨前場의 二十八圓〇五錢에 賣方㋮筋과 買方㋕筋間에 中限五千石을 解合한 後㋮筋은 三千餘石을 又復買進한 結果二萬五千石의 取組가 一萬七千石으로 減小하고 ㋕筋은 反히 中限을 買緊함과 共히 先限의 反落을 不拘하고 案外底強하야 今前場에 入하야는 中先同鞘의 現勢를 作한지라 然而市場一般은 阪仁又는 中先의 鞘에 對하야 大히 注目을 與하는 中이더라

五月十日前場(又後反落)

昨後場은 大阪初付三十四圓六十七錢인 前止價보다 十二丁低한 悄報로 接하고 二十八圓九十七錢에 始하야 二節에 九圓〇六錢々지 反騰하엿다가 贊成筋及丸의 賣物이 續出하야 八圓八十五錢々지 反落한 後阪地止價七十錢의 小高와 共히 ㋣筋의 買進으로 九十七錢々지 跳返하야 場을 止하엿는데 今前場에 至하야 大阪初付三十四圓五十六錢의 低報를 受하고 立會하니

▲第一節 當限은 不成이나 中限은 二十七圓七十錢先限은 二十八圓七十九錢으로 昨止價보다 十八丁低히 初付하다

▲第二節 阪地二節五十二錢으로 三節五十六錢인 情市와 共히 當限은 不成이나 中限은 六十九錢一口로 先限은 七十九錢에 始하야 七錢々지 小弛한 後七十九錢으로 返戾하야 止하다

▲第三節 阪地四節五十五錢인 依然不振임을 伴하고 當限은 不成이나 中限은 七十錢으로 六十九錢々지 小押하고 先限은 七十九錢에 始하야 八錢々지 稍弛한 後八十三錢으로 跳返하야 止하다

▲第四節 阪地五節五十三錢인 小落을 伴하고도 場面은 亦張硬하야 當限은 不成이나 中限은 七十錢一口로 先限은 八十六錢에 始하야 九十一錢々지 返戾하엿다가 八十八錢에 止하다

▲第五節 阪地六七節共히 五十二錢인 低報를 受하고 當限은 不成이나 中限은 六十九錢一口로 先限은 八十一錢에 始하야 二錢々지 小高한 後七十八錢으로 反落하엿다가 九錢에 止하다

▲第六節 阪地八節五十九錢으로 九節六十錢인 小高를 接하고 買氣亦旺盛하야 當限은 不成이나 中限은 八十錢一口로 先限은 八十九錢에 始하야 九十二錢々지 返戾한 後에 場을 止하니 高低十이니의 差가 五丁이더라

後場續落
諸株一齊下落

前場은 無氣한 中多小波瀾으로 止하야 後場은 大新이 八十五圓六十錢으로 入電되매 人氣는 益々惡化하는 狀況으로 立會하니 即短期大新은 八十九圓八十錢寄付하야 步調四十錢과 二圓으로 漸落하야 四圓八九十錢의 … 七十錢에 小波動을 示하다가 結局五圓二十錢과 四十錢으로 五十錢에 止하엿고 仁新은 三十八圓九十錢寄付하야 步調八十錢과 五六十錢으로 上下하다가 結局九圓에 止하고 安取는 二十圓四十錢寄付하야 步調二十錢과 十錢으로 漸落十九圓九十錢에 止하엿고 更히 二十圓으로 … 週四十六圓十錢寄付하야 步調六圓二十錢에 止하엿고 週間에는 京取今週四十六圓十錢寄付하야 … 으로 漸落하야 五圓八九十錢과 五七十錢 …

十日後場(電話)

初付	二十八圓七十九錢
止價	二十八圓九十二錢
高價	二十八圓九十二錢
安價	二十八圓七十七錢

公定價格

一節	二十八圓七十九錢
二節	二十八圓七十九錢
三節	二十八圓八十錢
四節	二十八圓八十錢
五節	二十八圓八十錢
六節	二十八圓九十一錢

取組高

當限	二萬四百石
中限	二萬一千石
先限	四萬七千四百石
賣買總石數	十一萬五千六百石
本日總取組高	三、〇〇四、二〇〇

仁川 福 最新編纂 期米取引參考書 無代進呈 通信 公平하고權威잇는모든強弱의材料를蒐輯하야諸位의判斷을待하니다 福 仲買店調查部

仁川米豆取引所 仲買人 夕 仲買店

仁川米豆取引所仲買人 張 張最根 仁川府港町 電話長二七二番 電略『チ』又는『장』

仁川米豆取引所仲買人 坂倉仲買店 有價證券 現物賣買 電話長一四一番 長六五〇番 三五五番

仁川米豆取引所仲買人 仁川海岸町二丁目 ㋮ 廣澤正次郎 電話長七〇番 一六五番 一六〇番 仁川宮町 廣澤米穀部 長電話三〇七番

古來漢方藥이服用上不便이多함은一般이共認하옵는바本堂에서此를遺憾으로思하옵고高明한 … 貼藥一劑에對하야精氣水는四百

獨立團首領의會議
武器軍服糧食等準備에對하야
김좌진씨이외수십여명이 연해주에서최근에모히여

최근중국연해현(沿海縣)에서군정서(軍政署)의회의를열고각독립단의수령이모히여독립군연합을모집한일과무긔와군복과량식을 준비한일과 독립단이조선안에들어올방침등을협의하엿는데출석한인물의씨명을렬거하면아래와갓다더라

金佐鎭 洪範圖 李靑天 李秉釆 金奎植 安武 鄭一武外數十名(해삼위)

赤軍會長으로改選
빅군의회장을 적군계통으로

로령취풍(聚豐)에잇는 조선인청년회는 원래빅군원조아래에 잇섯던바인데 당시에회장은 경긔도출신의김규봉(金奎鳳)씨가 빅군계통으로 회장이되야잇든바 지나간오월일일「메대」를긔회로하야 적군계통의조선인 김긔만(金基萬)씨가회장으로선임되야 취임하고 동시에 고려공산당청년회(高麗共産黨靑年會)로 개칭하고 적긔와 한국긔를 교차한후에

唐津靑年의熱誠
학교를유지하기위하야 소인극을흥힝코자련습

우리의아동교육은 어느곳을물론하고다갓치입학난을부르지는바충남(忠南)당진군(唐津郡)읍니에서도 작년사월에 입학을못하고눈물을뿌리고 도라서는아동을위하야유지인사가 당셩학원(唐城學院)을설립하얏다함은 이미보도한바이니와 벌양경비가 곤난하야유지하기가어려운바 그디방무산계급의청년제씨는 그학원에디하야 뜨거운동정심은잇스나물질의힘이업서조곰도도아주지못함을항상한탄하든바이번에는로력으로라도원조하자는 결심으로 십여청년이밤낫으로연극을련습하는중인데오는십삼일부터삼일간소인극(素人劇)을흥힝하야 당셩학원에디한 일반유지의동정을바라리라더라(당진)

日本政府와交涉을決議
在日中國留學生이國恥日에
일본경관과중국학싱의충돌과 이십일개됴페기문데에대하야

일본에잇는중국류학싱은국치긔념대회(國恥紀念大會)를여뎡과갓치지칠일오후한시반부터동경신뎐(神田)중화긔독청년회관에열엇섯는데회장문압헤는「오월칠일국치긔념회」라고대자특서한것이부티잇고 실니에는긴급통고(緊急通告)라고하는비두터니운자를럴리하세라가 만이잇스며하셔돌은가슴에검은나비모양의휘장을붓치고오젼부터삼々오々이쎄를지어회장은 만원을이루엇고 뎡각이되자가변사로부터웅변을토하야 회장의공긔는맙우 입시긴장하얏섯는데전자에 일본경관과중국학싱이충돌한일과 일중(日中)협약이십일개됴의 취소에관한두문뎨를 지금히일본정부에교섭하도록 본국정부에청구한다는것을결의한뒤에 일동은영뎐뎡(永田町)중국공사관을방문하고 공사에게결의문데를데출하얏다더라(동경)

延豐面에民怨
군텽에서발포한공문을 면장은공포하지안이해

충북(忠北)괴산군(槐山郡)소작조합(小作組合)에서는격렬히디주에게반항한결과 당군권업과장(勸業課長)이라연디주에게더하야 차면소작조합에 관계된소작권을 무리하게이동하지말나는 공문을발송하얏는데 그중에 연풍면(延豐面)소에서는 디주모의사음박도형(朴道亨)이가관할하는소작권을 무리하게몰탈을 식히엿다닭인지 군텽공문을발포치 안일뿐안이라 그면소작조합에디하야 더욱압박이 심함으로 빅셩의원망하는소리가 창텬하다더라

兵役을咀呪하는宣傳文
日本吳港海軍病院에
군디를절디로부인하는뜻으로 자못과격한문구가만히잇는것

지난구일에일본오(吳)항(港)히군병원에활판인쇄한선뎐문이들어왓는데 그닉용은병역을저주하며폐병(廢兵)의원망과 비참한상황을 말하고군디를절디로 필요가업나는자못과격한것임으로당디 헌병디에서는 각디헌병디에통첩하야 범인수색에활동을개시하얏다더라(오항뎐보)

民大地方部
유지제씨의열성으로써 홍원과장진에서組織

조선민립대학긔성회중앙부에는 니외각디로부터디방부(地方部)조직의통신이 날마다답지한다는데함남홍원군(洪原郡)과장진군(長津郡)에서는 유지제씨의발기로각각 군민일치로 디방부를설치하고치우를진힝하는동시에 회원모집에 착수하얏다는데 그긔힝위원의씨명은다음과갓다더라

洪原郡地方部

執行委員(常務)韓承敎 金亨根 洪南杓 金承明 金麟鍾 姜錫榮 金在珥 金周洛 金鴻洪 金禧根 姜淳模 朴泰烈 高明淳 陳志俊 朴仁根 崔炳植 金蕃 金一信 孟山鄕 金世鏞 金乾 朱鳳岐 會計委員 鄭德鉉 李承善 崔大鏞 金鍾周 安楨俊

長津郡地方部

▲部長李鳳賢 ▲書記高彌相 ▲執行委員韓重善 東斗軫 金保管委員金仁燮 安昌漢 ▲監査委員은各面二人以上으로合二十一人

衛生을各自實行
西署管內住民에게 특별히주의를식히여

시내서대문경찰서(西大門警察署)에서는 관내의동총대(洞總代)를소집하야 동서내로 소지하야야할사항을뎌의의아야후로부터뎔만의위생을텰뎌히 실힝하도록하는동시에 리영으로 시셜하야하기가어려운것은 동면에협동하야하기로하고 그에더한비용은 동면에분비하야부담하도록하리라하며 그의예산액은 아직경뎡티지못하얏스나 불원간 구톄뎍으로결뎡하야발표하리라더라

一、종터는 아츰저녁으로 동민일반에게 가렬과맛도로의 소제를 지도하야 습관성으로 화하도록 할일

一、쩌레기는반듯이쩌레기통에버리고 길염혀나개천가든곳에버리지안이할일

一、하수구(下水溝)와잇슬가잇는곳은세세로소제를하며여당한소독약을산포하야파리(蠅)의발생을예방할일

一、쩌레기통은집々마다반듯이설비하되쩌레기통에세지거나터진것을발견할셰에는서로경계하야완전히수선하도록할일

朝鮮同胞一名도銃殺
尼市赤軍囚人收容所에서
죄수십이명은총살하야죽이고 그남아지는이만으로보니엿다

모처에도착한뎐보에 의지하면「니고리쓰크」의적군수인수용소(赤軍囚人收容所)에는최근시지구십명의수인이수용되야잇는데 오년이상의징역이십이명이오오년이하의징역이오십칠명이오구금에서실일명이러니 수일전에오년이상의징역수인십여명은 부근연병장에서 총살을하얏다는데 그중에는 조선인이두명이오 빅군의병졸이 잇섯다하며 그날은구경군이비상히만헛다하며 그외의수인은전부「이만」에서광산공부로사역하고자 적군의감시아리에거텰도에 실고「이만」으로모다보니엿다더라

年年增加의穴居生活
京龍間에만二百五十人
일본인의세력에쪼겨가는동포 해마다심하야지는경제상핍박

일본사람이 조선에드러옴으로부터조선각디의 소위도시라는 도시는거의다 일본인의점령으로 도라가서연으로곳에물러가던지 화려하게차리려노흔곳과 번화한곳은일본인의도시로화하고 조선사람의도시는점점쇠퇴하야가는중에잇스며 그중에도소위조선의수도라는경셩의시가도남부는벌셔전부터점령하야가지고 사람이라고는단에지못하든진고기는 일본인상업가의터시장이되야잇더니 일본사람이차々느러감을싸라서 누에가뽕먹든격으로한해가갈사록

점점먹기 륵시작하야경셩중앙디로부터동부는 말할것도업시북편도반이상의점령을당하얏더니 작금량년에는 더욱이심하야북편에도 조곰큰집은 거의다일본인의손으로드러가고 빈인셩이라는뒤인산은모다일본인의건축디로되야 경셩도시는 귀인의소유가지반넘어그의입으로드러가게되얏더니 요서이에는 전조선사람으로만상인중심디가되야잇던

종로시가 에도 일본인의상점이 조곰식드러가서잇는것은일반이 목도하는바이라 그럼으로 조선사람은물에도뭍에도살곳이업고 갈곳이업는 민족이되얏슴으로

보전할수 가업게되야 이천만의조선민족은장차산으로갈는지들로나갈는지알수가업는전도를압혜두고잇는데 오년젼독립운동이이러난후로 당국의방침인지세계의대세인지는알수가업스나 경제의핍박은해마다심하야지고 생활의곤난은갈사록너하야 쳐々에 경제적핍박 물질의핍박 문명의핍박등으로핍박을 밧게되야 외국으로나가자하니 로비가업고집에서살자하나생활의핍박으로셩명을보전하기어려움으로

경셩시니 에는집도업시도라다니는자가만히잇스며 협낭방한데를엇지못하야 고운집 생활하는자가 날로늘어가는데 경셩부에서됴사한바에의지하면 경셩시내에삼십팔처에서 ... 서부로는니셩잘곤난생인데 이러한리유인지는알수가업스나 작년부터

不正選擧를嚴重取締
本年부터各選擧에對하야
馬野京畿警察部長談

금년은도평의원(道評議員)부협의원(府協議員)상업회의소의원(商業會議所議員)경셩학교조합(京城學校組合)등의개선(改選)이되는셔이라이에서선거운동은점점로골뎍으로되는것은 좃치못한현상인데 선거할셰에선거권이잇는사람에게 금전과물품을주며또는료리뎜으로 청하는등매수뎍(買收的)힝위를한다는말이들니나 이것은심히위험한일이라

아즉조선 에 선거법이실시가되지안이한고로 무엇을하든지 관계가업다는것은대단잘못싱각이라선거법은실시되지안이하얏더라도이에디한신법규(法規)의뎍용으로하야금취톄할수가잇는바이니즉지금아지도오히려그효력을가진구형법(舊刑法)데이빅삼십사조에는뇌물을밧고투표를하게하고또는뇌물을밧고투표를한자의조문이잇슴으로후보자(候補者)와 유권자(有權者)가다가치뎨처하게된 것이라 그림으로 종리의 취테가 불충분 하든 거를알게하기위하야 금년々여하한선거에던지 부정하다고인뎡하는경우에는 엄중히취테를하고법에의하야 조곰도용서치안이하고 검거할방침인즉유권자는신중한태도로권리를힝사하여야할것이라고하더라

漁船의顚覆
두사람은살고 한사람은참사

함북(咸北)경셩군(鏡城郡)주을면(朱乙面)집삼진(執三津)에서는지난달에십구일에청어(鯖魚)를가득실흔어선한쳑이 돌연히풍랑을맛나던복되얏는데 그비에탓든어부세사람중에 두사람은겨우셩명을보전하고 원적을강원도(江原道)강릉군(江陵郡)에둔 조룡조(趙龍祚)는 참혹히죽엇는데시톄는아직찻지못하얏다더라(라남)

舍音의橫暴
사십여명의소작권을 리유업시이동한다고

옥구군(沃溝郡)라포면(羅浦面)에서는 방금동시에당하야 수십명소작인은 뜻박게소작권을일코 우름으로써월을보내인다는데이제그내용을들은즉 그곳에삽곡농장(澁谷農場)이잇는데그농장에서는 사십여명소작인이십여년동안 아모일업시계속하야 하여옴으로그디주도태당이조하하든바입으로진려소작인들은아모념려도업시 방금동역에 분물하는중

자긔논과 다름업시근농을하여오든바 돌연히 그중에 ... 사음으로 뎡하야위업하얏든 조립된을우수면서주며(瑞陵里)조립원(趙伯元)이라는자에게 ...

日本人의橫領犯
남의돈을차져가지고 로리진에가서다소비

평북(平北)운산군(雲山郡)북진면(北鎭面)에잇는 본뎌은미상하고 ... 좌등(佐藤)이라는자가 ... 차자오라는부탁을밧고 그우편국에가서 현금삼빅칠십 ... 삼립 지금안주경찰서에서취조를밧는중이라더라(안주)

無料使役이如前
東拓會社移民이
일용하야주지아니한다고 소작권을빼앗는다고

光陽小作爭議의解決
小作料는四割로決定되고
오래동안큰문데가되든것이 가장원만하게해결이되얏서

전남(全南)광양군(光陽郡)에서는 니만일소작권이완전치못하면 이러소작운동이비동하든바 지난 오월복일에동군디주회(地主會)를 광양공립보통학교안에서 긔최하얏는데 군수김영제(金榮濟)씨는 말하되 디주와소작인간의문데는 광양만발셩뎜이안이라 즉세계에 더세로구주렬국에로동문데와 본의소작로동문데의여파이라 시대의 대국이 이러함이오 세계의 종조가이리합이니 그원인을싱각하면 전혀그관계가로동분배(勞働分配)의불공평함에잇슴인즉 여러분은 어와갓치 불사평히하며소작권을 무리히이동치 한소작인을사랑하며 소작료를공평히하시면 이문데는자연히원만한해결될어돌줄로싱각한다하엿스며 경찰서장(警察署長)곡우(谷虞)씨는말하되 소작로동문데가날로분거됨은그원인이모도생활난에잇슴인즉 디주는반듯이빈약(貧弱)한 소작인을 도아야할것이며 소작권을완전이하여야 될지라하엿스며

김군수는 소작인의비참한 경경을들어일일히 디주에게말하엿슴으로 의사는되디여순료로되고결된한사항은아래와갓다더라

一、소작료는그품질이우량한자에 더하야총수확의사할로할것 (단)품질이량호치못하면종력의 습관에의하야오할로할것

二、디세공과금(公課金)은디주의 부담으로할것

三、두량(斗量)은공평히하고방두(方斗)를사용치말것

四、디주는소작인에게임금업는로동을요치말것

五、소작료납입은반은이십리(里)이니만구々으로하고이십리가너되는데는상당한운반하는비용을 줄일

六、디주는소작인과친선을도모하고원만히처리하야소작인을멸시치말것

七、소작권은아래에기록한경우를 제한외에는함부로이동치말것
(가)토디를매각하는셔
(나)디주의승락업시디목(地目)을변한하는셔
(다)디주의승락을밧지안코소작디의원형(原形)을변경하고또는소작권을다른사람에게전대하는셔
(라)소작료의납부를게을니하는셔
(마)소작인이태만함으로수확이현저하게감하는셔
(바)소작인이사망하는셔
다만데오호에의하야소작권을변경함에디하야소작인으로부터 이의를데출하는씨는로디관한하는군수의협도를구할것
위에기록한각항에의하야소작권을변경고저하는셔에는소작계를엄일이지 그뜻을소작인에게통지할것

八、디주는상식업는사음을사용치말것

九、텬재디변에의하야만흔비용를요구하는토디관재의 피해복구(復舊)의비용은디주가부담할것

巡査를毆打罪로告訴
野犬撲殺時에人民을毆打하고
야견잡으려단이든순사들은 사람싸리는것이류힝식인지

평안북도(平北)룡천군(龍川郡)북중면(北中面)경찰관주재소장순사송산(松山)은 조선인순사홍정권(洪政權)과가치 지난사월이십칠일에 동면동양동(東陽洞)에출장하야 야견(野犬)을박살하는데 그동리사는 터류심사비디장룡린(張用麟四八)씨의집에 양견세마리가잇는바 꽈는나럿지만은 만일들에나갓다가 피살될가하야 보호할마음으로자기집내뎡에가두어둔것을

경관들은 야견이라고박살하려함으로 집에서먹이는것이로되 죽이지말나고열마간청구하엿스나듯지안이함으로할일업시 대문을열고나온즉 개는 모다달은방면으로도망하야버리엇는데 송산과홍순사는 개를노흔것이 직무방해라고열마간구타하고 명일은본주재소로출두하라명령한바 장씨는그익일에주재소에출두하얏다가시간잔어지나서 홀일업시 그근처친척의집에서하로밤을지나고 십사일에다시출두한즉직무상방해라고시말서를쓰라강청함으로 무슨엄지만은더할치못하고 서를쓰고자 이웃집으로가려한즉 총동민이라밋처 견레도못하고 갈나서리라할새송산순사는 경리하지안는다고함부로싸리고구두발로처를티며주고 사정업시차져서삼사곳

시말서에 는다섯사람의보증으로날인을하여오라함으로문밧게나서 갑작이다섯사람의보증을 어들수업서서 억울한마음으로한탄을하며부득이지는동시에 맛집그근처동민들이 동정를표하는마음으로날인하야 대출하엿다는데 장씨는 이와갓흔억울한사실을당하고즉시고소를하라하나 다리를 쓰지못하야 사오일간치료하여가지고 신의주디방법원검사국에고소장을데출하엿다더라(신의주)

醉客의轢傷
뎡거하기전에 뛰여나리다가

지작구일오후에던시사십이분에경부선(京釜線)오산(烏山)역에도착한 남행렬차가 뎡거도하기전에나히가이십오륙세가량된남자한명이 렬차로부터 뛰여나리다가 머리가잘너저서 그의참혹한광경은 사람으로하야금참아볼수가업섯스며 피해자는셩명이미우위독하다는데 그사람은평양부(平壤府)창뎐리(倉田里)십오번디에본적을둔류준보(柳俊輔二六)이라는사람으로 본래부터 석공(石工)에종사하야오산텰교공사를하든중그날은마침볼일이잇서서수원(水原)에갓다가 오는길에 술이미우취하야그와가튼일을당하엿다하며그의동무가부근병원으로다리고가서응급치료를하얏다더라(오산)

徵兵에着手
大韓統義府와 義軍府가協力

흥경현(興京縣)의하지방에서는 ... 통의부(統義府)와 의군부(義軍府)에서는 남북만주에잇는 ... 의총돌이업서 ...

天摩隊三百名出動說
爆彈拳銃等武器를携帶하고
비호가는용밍이잇다는결사대가 친일파토멸과관공서를폭파코자

(滿洲情報)

최근에관전현(寬甸)방면으로부터 ... 대한통의부(大韓統義府)의소속인텬마대(天摩隊)삼빅명은 근일에전부가국경을넘어조선안으로출동하얏다는데 ...

商況

奉天穀物時勢		五月七日調査
白米都賣	三斗入一叺	七、八〇〇
白米小賣	三斗入一叺	八、〇〇〇
小米都賣	一斗에對	一、三〇〇
小米小賣	一斗에比	一、四〇〇
奉天金銀相場		五月七日調査
金票金圓對奉票		一、四三
現大洋一圓對金票		一、〇〇

玄米窃盜逮捕
공범자는오십로인

본적주소미상의김학수(金學洙)도 ... 안북(金萬福一八)은지난사월이십삼일에 ... 평양에잇는자긔집으로돌아갓다더라(오산)

千名陶工의同盟罷業
日本京都市松原署管內에서
원인은공전을올니어달나다가 자본주가들어주지안이한싸닭

일본경도(京都)송원서(松原署)관내에잇는여러도자긔공(陶磁器工)일천명은 공전을올니어달나고 요구하다가 들어주지안이함으로 지난구일아침에 일제히동맹파업을하고 자본가를 공격하고자연설회를열고 긔세가점々흉하갓으로사건이차々분규하야지는모양이라더라(경도뎐보)

夫婦不和로自殺
싸홈못해나가서 목을믜고죽엇다

東門外採石場의慘事
朝鮮人一名과中國人一名重輕傷
채석장의놀너갓든아희한아가 뢰관을주머니에너헛다가폭발

來六月六日

一千號를紀念

本報가誕生한後數齡으로一千號를發行하게되얏슴니다 報紙의使命으로보아서一千의數字가무엇이偉大하다하리요 그러나這間苦海에서千萬의波瀾과寂寞에서孤獨과悲哀를늣기면서今日에抵來한것은千日의苦鬪를回想하고來頭의坦路를推思하면本報로는스사로祝賀의歡喜를마지못하나이다 이에서吾人은今日의意義를讀者諸賢으로歡喜를共코자하며民族將來의消長을賭하는同時에此號를期하야諸賢에叅考의萬一을補코자附錄으로八道號의地方版을特刊하와各道의沿革과名勝古蹟、人物、其他慣習、特産物로부터現代敎育、産業과社會的施設을紹介코자하노니이것이新聞으로보아서例外의感이不無하나아모保障이無한우리의立場에잇서서考究의材料로는무엇보다急한줄自認하옵고略干의蕪辭로紀念의預告에代하나이다

朝鮮日報社

家督相續의控訴
結局原告가勝訴
양자가둘식되야 서로싸호든것이

명괴도기성군(開城郡)읍내에사는 김영환(金永煥)은김유제(金有濟)의양자로 ... 가독상속확인청구소송을 ... 삼포망회(三浦末喜)는일심피소에불복하고 ... 결국원고가승소하얏다더라

一名은危篤
조선아희는싱명이 위독한모양이라고

六十老婆가縊死
주소성명이미상한이가 상념사뒤산수풀속에서

지나간팔일오전열두시경에 고양군(高陽郡)은평면(恩平面)홍제내리(弘濟內里)에잇는 상념사(常念寺)뒤산수풀속에서 나히가륙십세가량되여 보히는 녀자한명이 검은헌겁으로 솔나무가지에 목을믜여죽은것을발견하고즉시그사실을 소할경찰관주재소에 보고하얏슴으로 서대문경찰서에서는경관이출장하야 도사한결과 자살한듯하며 사망자의주소와씨명을알수가업슴으로 시톄는은평면사무소에인도하야 미장케하엿다더라

天氣豫報

晴後	自十日午後十二時 至十一日午後十二時
曇	
日出	上午五時三十四分
日入	下午七時二十七分
溫度	十日正午 四七、三
華氏	同日六時 五一、三

질링 斷根保證

嶄新의專門學理와愼重한屢驗의結果努力으로確認한貴重洋藥으로完成된「고노로리」는服用後三十分만에소변中에反應이現함니다化學變化에依하야强烈한殺菌藥으로分解하야偉効를奏합니다

(主効) 男女淋疾(五淋)、膀胱炎

輕症用 十日分 金一圓 / 慢性用 十日分 金二圓 (責仕保證)
廿日分 三圓八十錢 一個月分 五圓

京城府仁寺洞七十五 朝鮮婦人藥房

感謝廣告

一金參百圓也

本人等이大田廣濟合資會社婚姻部에申込하얏던바結婚即時에保定金白圓式을支拂하앗기該社에信用을感謝하와玆에廣告함

大田郡外南面連孝里 金德煥
錦山郡郡北面上谷里 李觀承
金泉郡金泉面黃金町 李永照

(價) 여름모자 (供)

一圓二十錢으로부터七圓까지 / 四十錢으로부터三圓까지 / 一圓八十錢으로부터二十圓까지 / 六十錢으로부터三圓까지 / 学布製一圓五十錢 曹布製二圓

但一打以上注文에는大割引이有함

共他小兒帽奇麗品이無漏具備하외다

京城府南大門通一丁目一二六 朝鮮製帽株式會社 帽子部 電話本局三七七三番 (振替 番)

(特) 여름모자 (提)

價格低廉코品質優良한高級帽子를用하시랴거던必히弊社의製造品을請求하시면即速酬應하겟사오니滿天下諸位시여一次試用하시압소서

金銀美術細工製造及眞佩物商의元祖

京城鍾路通二丁目三番地 電話本局一二七五番

和信商會

薪山玉

第二十三回 碧霞

만나자는밤(六)

이써에여자부인은 깜짝놀나는 모양으로 나아가라는옥희를향하야

「나아가기는어데를나아간다는말이야 어적게밤에도산보를아니나아갓스니 오날은모다나아가지」

하는자긔계모의말을듯는옥희는 너무나생각밧게말인까닭으로 밧그로나아가라든거름을 멈추는동시에 힐긋것눈질하야청년의얼골을보니그의얼골은별안간새ㅅ파려케질니엿다그리하야옥희는 자긔계모의참마음을 헤아릴수가업섯다

전일밤에잠겨계모가 청년에게 단두사람이만 오날밤에나아가기로 약속한것이분명하며 또청년이갈망하는바에디하야 듯고아니드름을오날밤에판단(判斷)할터이라고한것이틀님업섯다 이와갓치서로굿은약속이 잇거늘 별안간무슨싸닭으로 자긔와도한가지로가자는지 그마음을알수가업섯다 그러지아니하야도 서로그와갓흔약속이 잇슴을자서히 아는석운에그러한긔회에 자긔가눈에가시가되지아니하랴고 지금에핑계를하야 먼저몸을피하랴는자긔를 뭇나가게하는자긔계모의심사가 자못의심스러웟다

그리하야옥희는 놀나운마음에 무엇이라고 디답하야만조흘지몰나다만잠잠코잇슬쌘이엿다

「혼자나아가 무슨저미가잇서정호씨와나도 지금곳나아갈터이닛가 한가지로나아가는것이조치아니해」

하는영자부인은 전입보다도더욱다정하게 옥희를달내이엿다

「아니에오 오날은……」

하며옥희는 그아리말긋은어물더물하얏다 이와갓치쥬저하면서도 청년의얼골을 것눈질하야아니보지는못하얏다

이써에청년은 옷벽에가 비스덤이팔장을 씨고서섯다 그러나그하연얼골은 옴시격분이된싸닭으로 새ㅅ파러케질니엿고 그광치나는눈동자는 원망하는듯이영자부인의신상에 써나지아니하얏다

이러한청년의모양을 힐긋것눈질하야본옥희의마음에는 썩ㅣ하야보히엿다 옥희는청년을위하야자긔계모의말에 곳응락할수는업섯다

「아니!어듸를가길러 혼차만가라고할가 전일에는이러한말이업든옥희가 무슨리유로이러케말하는지 미우의심스러운걸! 자!그러지말고 한가지로유쾌히산보나갓다오는것이조흐니그러케고집쓰지마러오 응…이번에는내의특별청이니……」

라고영자부인은 엇지할수업는듯이간청하얏다 이러케아지말하는데 옥희는못못내핑계를 할수는업섯다 다만옥희는 자긔를작구한가지로가라고하는자긔계모의그심사를 아모리하야도알수업섯다

「그러치오 정호씨!」 옥희와정호씨와 또저와일제히산보를아니나아가면 아모흥미가업지안습닛가 네!단두사람이만나아가면 쓸쓸스럽고된길마음에업시작구만려관으로 도라올마음만성기지오!」

영자부인은 담디하게도청년에게 그동의(同意)를청하얏다

이두사람사이의비밀한내용을입의자서히안옥희는 자긔계모의하는힝동이 너무나담디함에 놀나지아니치못하얏다 청년이자긔와한가지로가는것을 실타고하엿거늘 지금에일부러작구ㅁ는자긔계모의럽도에디하야 놀나기를마지아니하얏다 그리하야청년이자긔서모에게디하야잇더한힝동을취함

가삼은 별안간두근거리기를비롯하얏다

이써에청년의얼골은 점점로커가 가득하야젓다 그러치만옥희가잇는압헤서 자긔의비밀을내여놋코 무엇이라고 칙망할수는업섯다

「저…저는…… 나는 오늘밤에는 산보를안이나가랴합니다 실례이지오만은 두분만 갓다오셰요」

하는것이 청년의원한이며 반항(反抗)의부르지즘이엿다 이러케말함써에청년의얼골은 급작히해근숙하게질니며 그말은격분함을참지못하야 음시썰니엿다

「왜오?」

여자부인은 조롱하는듯한어조로말하얏다

「죄! 별안간 안이가겟다고그리하십닛가 아가도저보고산보를나아가자고말삼을아니하셧세오 지금에 별안간아니나아가겟다고하시는것은 너무나사람의감정을 입회키는것이되지안슴닛가」

하는여자부인의말을듯는청년의입상은 벌벌떨니엿다 그러치만옥희가잇는이못에서는 무엇이라고한마듸의반항이라도 말하지는못하얏다

振威青年會總會狀況

振威青年會第二回定期總會를去一日午後八時에平澤里恩平澤習會校室에서開하고臨時會長李相駿氏司會로同左記事務를處理하고同十一時에閉會하얏다더라

一、役員改選

會長柳昌根、副會長李相駿、社交部長張世萬、同部員李春載、徐相海、學藝部長元春植、同部員尹用奎、張允植、體育部長李會政、同部員李春載、徐相海、風化部長金烱哲、同部員尹用奎、徐相海、經濟部長朴魯洙、同部員尹用奎、南鎭祐、書記辛廷薰、李崙浩、會計朴鳳鎭、

二、民立大學期成會地方部設置의件委員張世萬을公選하야前期成會發起人과協助設立하기로決定

三、臨時會館의件

張世萬氏의私宅五六間을當分間借與함으로一般會員은感謝함으로拍手表情하고五月十六日부터使用하기로決定

四、全朝鮮青年黨大會參加委員李相駿과尹用奎氏의報告가잇섯스며

五、收金委員은李春載、徐相海兩氏가被任되얏다더라(平澤)

新詩

東倉浦分局 韓牛島

아!이것이 이것이
마조막 審判인가요?
죽고 사는判別場일가요?
아!그러치만 그러치만
죽음에天地요 죽음에時期랴!
아!善한者는 누구며
惡한者는 누구오니가?
善惡間에 分區업시沒死!
아!하나님 過한罰이십니다
그러나 이世上에는 善한者가
하나도업다는 말삼인가요?
(完)

民大安城地方部發起

京畿道安城郡에서는六日午前十一時부터安城教育會臨時事務所(安城郡邑內面東里朴華秉家)에서發起總會를開催하얏는데發起人數百人이參席하얏섯다더라(安城)

平澤의慈善寄附金

우리朝鮮第二社會의主人公이될兒童들中에不幸으로孤獨한生活에相當한教育을밧지못하고道路에彷徨하며悲哀와慘然한生涯中에在한孤兒들을募集하야智德體三育으로現在와未來에幸福을주라는目的으로孤兒院을建設한救世軍은該院을維持키爲하야各處로寄附金을請求하는데振威郡平澤里에서는左記諸氏의寄附金이有하얏다더라

朴商五二圓 金錫眞 朴鐘成 南鎭祐 無名氏 元春植各一圓 尹應九八十錢 洪永均七十錢 徐相海 閔寬植 洪寬厚 金潤德 金永雲 金炯哲 林容九 白庚淳 崔榮秀 金容木 洪鍾萬各五十錢 吳錫善 柳聖元 曹元明 金敬天 安永祚 李鳳來 黃魯學諸氏가合計一圓六十五錢總合計十六圓六十五錢(平澤)

水産組合發起人會

去六日午前十時부터釜山에서朝鮮水産組合의發起人會를水産組合事務所樓上에서開催하고認可申請에關한件을審議하얏다더라(釜山)

各地報道

金會山의活佛

全南寶城郡筏橋面筏橋浦財産家金會山氏는元來德望家인으로一生에愛人好施하더니今에自己가年老되미더욱悲感하야去四月十五日부터同二十五日사지財産文簿를整理한後內外親戚及故舊서지召集하야人生과財政의原理를懇切說明하고各其遠近債誼와或臨時事情에依하야四五百斗落의土地와其他物品을分與하얏는데或三四斗落或四五斗落式一切分與하고其他教育機關及各方面에補助하얏스며發債權은全部勿施하얏다더라(筏橋)

兩洞에禁酒斷煙

平南江西郡甑山面盤泉里居住하는金致彥、金鼎烈兩氏의發起로禁酒斷煙會를組織하고諸般規則을實行中인데會員中吸煙이나飮酒者에게는違約金一回一圓、二回二圓、三回三圓을徵收하기로一致可決되야着々進行中이라는데任員諸氏의氏名은如左하더라

會長金致彥、副會長金鼎烈、財務金基鉄、書記金元鎬、監察金鳴鐸、金鍾聲

▲平南江西郡雙龍面多足里에서도有志崔昌奎、張學樑外諸氏의發起로今春부터禁酒斷煙會를組織하고諸般規則을實行中인데會員은二十餘名에達하얏스며將次는里民全部가入會할터이라는데入會金은五十錢式收合한바農具를購入하야里內에서使用키로決定되얏다는데違約金은飮酒者에一圓、吸煙者에五十錢을徵收하기로一致可決되야徹底實行中인데任員의氏名은如左하더라

會長崔昌奎、副會長張興松、書記崔益範、查察鄭元模、張翼鎭(江西)

順川學生親睦會

平壤에留學하는順川學生一同은親睦會를本月四日午後八時에崇實中學校上層에서開催하고諸般會務를協議進行하얏다더라(平壤)

潭陽驛客月成績

南朝鮮鐵道潭陽驛에서大正十二年四月分取扱한成績을調査한즉左와如하더라

一、旅客乘車二千二百〇五人
二、旅客降車二千一百二十三人
三、貨物發送八百二十噸
四、貨物到着八百噸
五、客車收入一千九百四十圓〇八十一錢
六、貨物收入三千六百五十一圓五十七錢
七、入場料十圓〇二十五錢
八、雜收入十三圓三十一錢
合計五千六百十五圓九十四錢(潭陽)

後援會組織準備會

大邱民大發起人諸氏가本月七日下午六時에當地朝陽館에會集하야向日京城에서設立한民立大學期成會에對하야當地에後援會를組織할事를決한바五月十一日下午四時부터當地萬鏡館에發起會를開催할旨로各團體와其他有志諸氏에게通告文을發付하얏다더라(大邱)

丙南面教育機關

振威郡丙南面各學校를調査한즉左와如한바一般은勞動夜學及女子夜學이無함을遺憾으로生覺한다더라

一、平澤公立普通學校
一、平澤尋常小學校
一、恩平講習會
一、振興講習所
一、振平義塾
一、佛教講習所(平澤)

寄附金募集員巡回

北間島龍井市大成中學校寄付金募集委員許漱氏一行은南鮮을巡回한다함은累次報道한바어니와去五日에全南寶城郡筏橋浦에到着하얏는데同地青年會主催로歡迎會를舉行한後因하야講演會를開催한바徐丙寬氏의開會辭가有한後許漱氏가開會事情과大成中學校現狀을紹介하얏스며金容鎬、朴仁奎兩氏의講演이잇슨後即席에서巨額의寄付金이募集되얏스며因하야晚餐會서지開하고多大한同情을表하얏다더라(筏橋)

殖産組合擬立近況

禮山殖產組合擬立의狀況은本報에已揭하엿거니와擬立委員長은반드

懸賞雄辯大會의後報

群山勞光青年會主催로本報群山支局과文化新聞支局後援下에本月六日午後八時부터當地庚申俱樂部에開催된全群山懸賞雄辯大會는臨時議長玄濟國氏와審判委員李點馥、申仁明氏審判下에開會된바『人心統一은法律이냐道德이냐』는演題로諸演士의熱辯이잇섯는바法律은人心을制限하기爲하야成立된바임으로隨時變改되나道德은往古及今에唯一理的人心을支配한다는池鳳圭演士의討論으로써法律便이敗를當하고下午十二時頃에閉會되바當選受賞者氏名等級은如左하더라

一等道邊光鎬 二等法殷致璜 三等法趙容寬 四等道池鳳圭(群山)

普光社發起總會

平南普天敎徒의發起로組織된普光社는物產獎勵와消費節約을目的으로去月三十日에同敎真正院에서發起人總會를開催하고定款의通過와委員을選舉하얏는데委員長은朴愛氏가被選되얏다더라(平壤)

恩平講習生遠足

振威郡平澤里恩平講習會에서去二日에遠足會를舉行하얏는데同講習會々長趙鍾萬氏와其他職員及學父兄이며學生一同을合하야五十餘名은水原各名所를見學하고同日午後七時에無事歸校하얏다더라(平澤)

滿鮮商議會開催地

滿鮮商業會議所聯合會는本月三日부터三日間安東縣에서開催한바明年度의開催地는釜山으로決定하얏다더라(釜山)

吳氏의美學

平南江西郡江西面岩底里出身으로現中和郡新興公立普通學校教諭로在勤中인吳熙徹氏는元來天性이仁厚할뿐더러일즉이平壤官立師範學校出身으로近十年間이나教育界에獻身하야曚昧한兒童等에게普通學識이라도盡心教育하던바去三月二十九日의自己父親回甲日을紀念키爲하야現金二百圓으로써本籍地에서經營인私立鳳岩學校와同地耶蘇教會內鮮人貯蓄組合과同教會에經費에補助하얏슴으로一般이感謝不已하더라(江西)

우리들無産의百姓

東京 劉期泰

이것은우리들無産의百姓間에서다考察할必要가잇는問題이다今日에至한世間에는이로써여러가지運動이勃發한것이다農民組合이라던가小作人運動이라던가勞動運動이라던가普選運動이라하는것이어다이것이다 一人一人으로서資本主에對抗한다하더라도 其力은弱할것이다利益을갓치하야相濟相集하야써其力을合同하야資本主에게對抗하면그힘을強할것이다始終團結하야힘으로써資本主에게對抗한다

此에問題될것은其組織을如何히할가하는것이다우리들無産의百姓도人間이다人間은孤立하야生存이며가는動物이다必然的으로社會를造成히야生活하여잇는것이다國家는우리들無産의百姓의生活을保障한다고稱하여잇다우리들은無産의百姓의生命을保護한다고稱하여잇다全然그럿타하면우리들無産의百姓은스스로種々의運動을할것이아니다할것이다其中에무엇하나어間違한줄안다그것은民衆의迷信上에建하어잇는싸닭이다組合運動도迷信을枏付하는것이라하면반다시間違한結果를生할것이다人間共者가相殺用을置하지아니하고組織共者에게信用을置함에及하야破綻에生할것이다우리들無産의百姓은自發的協同、自發的組織에依賴치아니하는데及하야其運動은害惡共者와化할것이다世間에行하여잇는組織的運動은多數가다迷信을強立한것이다반다시指導者가利己的野心을包藏하엿다는것이아니나○○組織에因함에及하야錮합의泣하며寨하며苦하는것이어것이다우리들無産의百姓은斷하야如此한組織으로서反逆에運動을참수업는境遇이다然이면우리들無産의百姓은如何한組織에依하야組合運動을始할가하여야自由人의自由組織일것이다우리들無産의百姓도社會的動物인즉안다相寄하야相助生活하는動物일것이다相互扶助는人間性이다相互扶助는人間本能이다相殺相奪는其處에間違한關係가存在할것은勿論이다利害를同히하는共者가相殺하거나相奪하는것을아니다 우리들無産의百姓은此人間에信賴함에依하야眞에信賴하야此를各自의自由에委하產의百姓은組合의組織을此人間性에基하야人間의自由에委하야賃로進化發展이될것이다우리들無產의百姓은一個人의天賦한生命을暢達하며人間의固有한生榮을發揮하여야만하겟다(完)

中學生修學旅行

釜山中學校四五年生徒百二十餘名은去八日부터同二十日사지京城、平壤、撫順、奉天、大連、旅順等地를見學할豫定으로去八日午後十一時에釜山을出發하얏더라(釜山)

濟州大阪間航路

濟州青年有志金乘敦氏의勞力으로濟州南鮮과尼崎汽船의協力下에大阪濟州間航路를開始한다함은本報에既히報道한바어니와尼崎汽船會社에서는當地로濟州商況을視察코자同社大阪支店長福井政太郎氏와金乘敦氏가同伴하야去五日午前十二時入港하는君代丸으로城山港에到着하야全島를一週하며實地商況을視察中인바乘客과荷物의增加를따라濟州南鮮을航海하는汽船도寄港한다더라(濟州)

平壤의民大地方部

民立大學期成會發起總會에參席하얏든平壤地方發起人인曹晚植氏外四人은去七日午後八時에當地七十餘名의團體代表者를耶蘇教書院上層에招請하야平壤地方部를組織키로하고商人俱樂部代表李德煥氏의司會下에諸般事項을協議하고規則製定과任員으로金東元、尹柱逸外三人을選舉하얏는데來十四日에地方部發起創立總會를開催한다더라(平壤)

互餐會大運動

平壤에各銀行이聯合하야第三回互餐會運動會를去九日慶上洞前大成學校運動場에서開催하고各種競技를行하얏는데觀覽客의拍手聲과軍樂聲은同運動場을震動하는듯하야互餐會運動의盛況은初有의事이라더라(平壤)

客月下半期金融

元山組合銀行의四月末金融狀況을聞한즉預金은二百八十六萬八千四百六十九圓이오貸出은四百八十萬二千三百七十八圓인데此를前半期에比較하면預金에는三千二百三十二圓의增加를示하고貸出에는五萬七千九百三十五圓의增加를見하엿다더라(元山)

面書記採用試驗

黃海道黃州郡에서는去四日當郡廳內에서面書記採用試驗을舉行하얏는데應試者가八十餘名에達하얏다더라(兼二浦)

齋藤總督視察

齋藤朝鮮總督一行은國境을視察하고七日午後零時二十分平壤驛에到着하야名勝地를觀覽하고八日은府內各學校를視察한後歸京하얏다더라(平壤)

聯合庭球試合會盛況

去九日에唐津邑內唐津會館內에서庭球試合을盛大히舉行하얏는데當日參加한團體는當地庭球俱樂部、沔川公立普通學校、松岳公立普通學校四團體의一等優勝旗爭奪戰을決行하얏는데善手의勇猛한意氣는衝天할듯하며各後援隊는活氣凜々하야雄壯한號令聲은場內를震動하얏스며同日午後一時頃에審判長이最後決勝戰을告하매場內는緊張하얏는데唐津高普校와商根、高德煥、沔川郡俞熙淙、辛夏鉉君兩軍이熱烈히相戰한結果에沔川軍이勝利하야榮光스러운優勝旗를바더가지고豪氣잇게萬歲를부르며自働車로當地市內를巡回한後閉會하얏다더라(唐津)

客月手形交換高

元山手形交換所의去四月中交換高를聞한즉小切手四千百六十五枚에百三十七萬千五百八十二圓九十一錢이오送金爲替手形百七十六枚에五萬千二百七十圓二十八錢이오約束手形六百十六枚에二十二萬九千二十四圓六十四錢이오支出及出納官吏振出小切手四十三枚에千七百八十四圓七十錢이오公債債券利札一枚四十圓雜證書二十五枚에三萬四百五十圓四十一錢인바合計五千二十六枚에百六十八萬四千百四十四圓二十六錢이라더라(元山)

南昌義塾紀念式

潭陽郡南面芝谷里南昌義塾에서는五月一日이該校誕生日임으로同一日에此를紀念하기爲하야未曾有한運動會를設하고따라서塾長鄭憲源氏와職員申泰允氏引率下에學生四十六名의團體는去四日에出發하야長城月坪學校運動會의狀況을視察하고同六日에光州驛午後四時發列車로歸校하얏다더라(潭陽)

日本觀光團의出發

咸北道廳의主催로面長書記及有志紳士로써日本觀光團을組織한바不日間出發의路에登한다는데鏡城郡內에서는朴龍浩(龍城面長)朱龍天(生乙溫面書記)洪鍾一(邑內有志)三氏가加盟하얏스며旅費는面長及面書記에對하야는道地方費로五拾圓面費로一百五拾圓計金二百圓式을補助하고有志者에게對하야는道地方費로五拾圓式補助한다더라(鏡城)

咸從公校生遠足

平南江西郡咸從公立普通學校에서는去五日에本校天野校長으로爲始하야朝鮮人敎諭李敬熙氏와및女敎諭崔福禮氏의引率下에男女生徒三百餘名은當地에서二十里되는海岸에突立한立石山에妙蹟을見學키爲

第一回湖南少年野球大會

一、參加團體 各學校曾社會團
一、參加資格 年令은不問하고身長五尺一寸以內
一、申込期日 今月二十日午後九時사지
一、競技日時 今月二十五六兩日
一、競技場所 崇一學校運動場에서
一、申込金 金二圓(申込時에)
一、申込場所 光州崇一學校學生基督青年會事務所又는本報全南支局

主催 光州楊林俱樂部
後援 朝鮮日報全南支局

마라손大競走

來二十三日은元山開港第四十四回紀念日인으로例年에依하야第七回마라손大競走會를開催한다더라(元山)

日本建築視察團

本月五日朝釜山着北行한日本建築協會員朝鮮視察團一行十五名은大邱、京城、平壤、安東縣、其他各地視察을終了하고八日午後七時五十分에釜山着渡船하얏더라(釜山)

後援會의決議案

北間島大成中學校後援會를組織하얏다는事實은本報에已揭하얏거니와其進行方針에對하야左記事項을決議하얏다더라

決議案

一、本會는北間島龍井村大成中學校의維持를爲하야寄付金募集하는데對하야直接又는間接으로援助함
一、本會事務所를京城에置하고各地方에聯絡을取함
一、本會는公衆의贊助를得하기爲하야講演會를開催함
一、本會에加入한各團體의支部又는出張所가有한地方에는各該本部에서紹介하야本會의趣旨를協助케함
一、本會는寄附金募集에關하야趣旨書或은宣傳文을發行함

勞働宿泊所開始

釜山勞働共濟會에서는本月五日부터西町四丁目에約一百名收容할宿泊所를開始하야一食十三錢寢衾代十錢式에宿泊케한다더라(釜山)

辭令塔

시터운리동(市內雲泥洞)에사는엇던녀교사는나이지금사십여세가되얏다한다▲열상사세에상당한집으로출가하야아들하나를두고조물의사긔인지팔자가긔박함인지 그남편되는이는 이세상에다시 도라오지못하는혼을 지엇슴으로 어린아들을다리고 근근성활을하며혹저봉침으로 수노키도 비위가며또는 잔돈푼이나잇어 쓸가하고▲지작년부터하숙곡푼괴는아이부치고 손님엇븐즁 숙박케하얏더라나 그러한테엇더한 남자교사는나이지금 이십여세에 불과하다 그녀교사는 심세를입이나되는 엇져고 엇져고하얏다지▲하한달두달지내갈사록 피차어김허셔남의게수치되는것라던모양으로 그남자의 식사라던지기타입풍입정에테하도 추잡하니가리숙하던 하그런금수 갓흔힝동이 혹진러가잇서서다론태로▲옴기던가 아모리식마(色魔)에어엿기로 어심세되는 자식리의안면도 좀보아야지 그매일더추한것은 문간에셔그남교사가돌어오면 서로키고 손목을잡고돌어오는양모눈 허리가시어셔 못보겟하로밧비곳치지 안이하면지 학교일흠서지 여러사회할터이다(明見生)

社告

本社洪原支局長蔡澔氏及局員一同을解任하고局員을如左更選하야業務를擴張하오니諸位照亮爲要

局員職氏名
支局長 李利奎
外務記者 李在熊
記者 崔昌德
顧問 宋泳近

朝鮮日報社

今般左記處에支局設置하고局員選定하야業務擴張하오니諸位照亮爲要

支局位置 昌原郡鎭海面慶和洞
支局名稱 朝鮮日報鎭海支局
局員職氏名
支局長 金鍾漢
總務 文鄭斗
記者 朱柄和
同 洪懿植
同 金鍾健
顧問 金琫圭

朝鮮日報社

今般左記處에分局을設置하고局員을如左選定하야業務擴張하오니諸位照亮爲要

分局位置 天安郡天安面邑內里
分局名稱 朝鮮日報天安分局
局員職氏名
分局長兼記者 金仁培
記者 朴性泰
會計 崔宗淳
顧問 柳來儀
同 全榮夏
同 全始燦

朝鮮日報社

謹告

本支局의局員全部를解任하고左記諸氏를選定하야業務擴張하오니僉位照亮爲要

總務兼記者 金顯喆
記者 李在薰
朝鮮日報牙山支局 李範奭

本支局에서境遇에依하야記者金五棚中興錫金聖姬外交員李敬純諸氏는解任하야本支局과一切關係가無하오니諸位照亮爲要

朝鮮日報馬山支局

本支局에서李養淑氏를集金員으로採用하오니愛讀諸氏照亮爲要

朝鮮日報甲山支局

今般本支局業務擴張하기爲하야左記와如히局員을選定하얏사오니諸位照亮하시압

總務兼記者 李容殷
會計 李文炳
記者 崔浩敏
同 李泰林
朝鮮日報高陽支局長 崔相烋

本分局에서韓弼權氏를總務兼記者로採用하얏사오니僉位照亮爲要

朝鮮日報東倉浦分局

本支局業務擴張에伴하야左記處에出張所를設置하얏사오니諸位照亮爲要

出張所位置 安東郡豐南面河回洞
出張所員氏名
主任 柳景夏
總務 柳長夏
記者 柳時奎
顧問 柳宋佑

朝鮮日報慶北支局

祝朝鮮日報馬山支局設置

鎭海青年會長 文鄭斗
鎭海泥洞 朱宗冀
鎭海慶和洞 金鍾健
鎭海慶和洞 洪懿植
鎭海市街地 金相讚
鎭海市街地 崔政鏞
鎭海慶和洞 洪祐祉
鎭海泥洞里 濟中醫院 金致圭
鎭海慶和洞 朴正學
鎭海公立普通學校敎員 岡田義章
鎭海慶和洞 舜山洋襪所 李起學
鎭海面評議員 洪祐律
新馬山 唯一旅館主 柳元植

京城專修學院 生徒增募

經濟學、法制學、史學、地理、國語、英語、數學
早稻田大學連絡 卒業一年 夜學
假事務所(黃金町一ノ一九二)

特別書籍案內

時下陽春之際에同胞兄弟의益益淸穆하심을祝福하옵나이다陋者幹鄙舘에서開業한以來에業務가日就月進하옴은誠히同胞兄弟의愛護하시는厚恩이라銘之肺腑하야感佩不已하압거니와如此한惠澤을報答하기爲하야現時思潮에適應하고時代의要求되는各種新舊書籍과學生의敎科書及用品을無漏具備하옵고特別割引하야提供하오며加一層業務를擴張하엿사오니四海僉位는倍前愛顧하야주시옵을懇切히望하압나이다

本舘 鄭鑑錄 附諸家秘訣 定價七十五錢 送料十一錢

◎普通學校 國史自習書(上、下卷) 定價三十五錢送料四錢(四月二十日印刷終了)
◎尋常小學 地理自習書(一、二卷) 定價三十五錢送料四錢(四月三十日印刷終了)
◎普通學校 朝鮮語自習書(二、三、四卷)(五、六) 定價每冊十錢 送料二錢
◎普通學校 國語自習書(三、四、五、六、七、八卷) 定價每冊十錢 送料二錢
◎尋常小學 國語讀本詳解(九、十、十一、十二卷) 定價每冊廿錢 送料二錢
◎普通學校生徒用國語理科農業 新式辭典 定價六十錢 送料六錢
◎新撰 朝鮮語法 定價八十錢 書留送料九錢
◎增訂附韻 漢日鮮新玉編 定價八十錢 送料六錢
◎最新 朝鮮里程地圖 定價三十錢 送料四錢
◎空中男士 安昌男君飛行記 定價二十錢 送料四錢
◎愛의眞境 定價二十錢 送料四錢
◎最新 巡查看守受驗準備書 定價六十五錢 書留送料十一錢
●此外各種教科書及其參考書經學、傳記、小說、語學、尺牘、地圖等諸般書籍이無漏具備

新舊書籍 學生用品
京城慶雲洞三十六番地 文化書舘
振替京城一八四六番

優美館

五月八日부터特撰新편니公開
米國유니버샐社 敎育映畵 布哇의陸軍 全一卷
米國파라마운트社映畵 新劇 指環의競爭者 全二卷 미러몽레위스孃主演
米國쓰대ㅣ支社 人情?戀愛? 輝의青春 全八卷 키아일색랏크우엘氏 말루케ㅣ리트氏助演 루이로와트孃主演 에르와트한氏力演
連續活劇 呪의毒矢 全十五篇三十一卷 第四回 第七篇、第八篇 二重의欺瞞의卷 奇怪한契約의卷
特約 유社 優美館 電話本局二三二六番

朝鮮劇場

當九日(水曜日)부터 特別映畵大公開
米國스크린、스낫솨ㅡ스社映畵 寫實 名優의生活 全一卷
米國자ㅣ쓰社映畵 人情活劇 女性을爲하야 全八卷
米國유ㅣ스社映畵 連續 판토마 第六回 第十二篇、十三篇 虎狼의卷 全四卷
米國에도와드社映畵 連續 怪常한光線 第三回 第五、六篇 關鍵의卷 全四卷
京城府仁寺洞 朝鮮劇場 電話本局三〇二〇番

團成社

五月四日부터寫眞交換
松竹키네마米國特派員撮影 實寫 羅府의日本市街 全一卷
米國후ㅣ루게ㅣ자루쓰루會社 人情劇 人形의裁判 全五卷
伊太利로ㅣ마에라映畵 史劇 呪의오시리스 全五卷
米國마이다쓸님映畵 名花가ㅣ에르마이아ㅣ스孃主演 連續 電光兒 全十五篇三十卷中 第六回 第十一、第十二篇四卷上映
授恩洞 團成社 電話光九五九番

梅毒의神藥 消風丸

定價金 三十日分 二圓五十錢
本劑는男女의梅毒全治에靈藥으로多年經驗하온바其効能은雜治의病魔라도右藥一劑만服用하시면無疑히永久祛根되오니一次試用하시오
京城鍾路二丁目五番地 壽山藥房 主 金衡鎭 振替京城七六四一

腫瘡仙膏

大包二十錢 小包十錢 第一이오
이藥은數百年間經驗神方으로一次當處에貼付하면如何한大腫이라도少無苦痛하고그만拔根生新합니다 이러한腫瘡(담종、등창、뇌후종、발제、손톱、독녀、구창、사두창、가래、어혈、건비종、소아두독)에神効하오며 路上에서不意의千瘡萬腫으로無名毒疔에保護必治하기는모도고약中에 居家에던지旅行에던지日常準備하시오

靈神積氣丸

이藥은古來로遺傳하던有名한蘇合元과靈神丸의材料로써精製한消化力이偉大함니다이러한症狀(식체、구역、토사、곽란、물사용식흉복동경등)에神効하오니 이씨에健胃康臟하야身體의健康을圖하시오
大包六十個入五十錢 中包三十個入二十錢 小包十個入十錢

本舘 京城府授恩洞三十二番地 藥種貿易 朝鮮商會
京鄕各地漢洋藥局各雜貨商店에서發賣함

水利工事用 灌漑用排水用 喞筒 뽐부

鮮內旣히某貴族農場水利組合等多數의愛用賞讚을被受하는
●農工業用諸機械農具
卸商의選擇은信用을唯一의信條로하는弊行에下命하시오
京城府南山町二丁目十六番地 富士商行

獨逸가리메이링製藥會社特製 痔瘡新藥 獨逸痔瘡丸

半月分 二圓二十錢
輸入元 京城府南大門通一丁目 玉田洋行
振替京城五二一七
▲其他獨逸藥品各種具備